

PIANO URBANISTICO ATTUATIVO
AMBITO PRODUTTIVO
APS1.2

PR.3

APPROFONDIMENTO ARCHEOLOGICO

Committente

Ditta Sani Trasporti srl

Progettazione Urbanistica

Arch. Luca Pagliettini
(Collettivo di Urbanistica)
Geom. Pietro Mazzoni
(Studio Mazzoni)
Geom. Maria Pia Viggiano
(Studio Viggiano)

Consulenti

Acustica, Geologia, Sismica

Dott. Geol. Luca Calzolari
(Studio MaC)

Idraulica

Dott. Ing. GianLorenzo Bernini
(Studio Isl - Ingegneria e Ambiente)

Termotecnica

Dott. Ing. Federico Mattioli
(MBI EnergiE srl)

Telefonia, Illuminotecnica e Elettricità

P.I. Alessandro Navarrini
(Studio Navarrini)

Archeologia

Dott.ssa Cristina Anghinetti
(Studio Abacus srl)

Rendering

Federico Fontana
(FICO Creative Studio)

Settembre 2020

Firmato digitalmente da INCAMMIS S.p.A. C.F. 02343500340



ABACUS s.r.l. a socio unico
cap. soc. € 20.000,00 i.v.
Sede: via Emilia Ovest n. 167
San Pancrazio 43126 Parma
tel./ fax 0521.673108
P.I. - C.F. 02343500340
abacuspr@legalmail.it;
abacus.parma@gmail.com
anghnetticristina@gmail.com; cell 3382173315

COMMITTENTE:

Ditta Sani Trasporti srl

SOPRINTENDENZA:

Archeologia Belle Arti e
Paesaggio per le
Province di Parma e
Piacenza

PROTOCOLLO: 602

Località
Bogolese

Comune
Sorbolo Mezzani

Provincia
PR

FOGLIO
1 di 49

COMUNE DI SORBOLO MEZZANI (PR)

AMBITO PRODUTTIVO APS1.2 BOGOLESE, SORBOLO - PR

VALUTAZIONE DI RISCHIO ARCHEOLOGICO

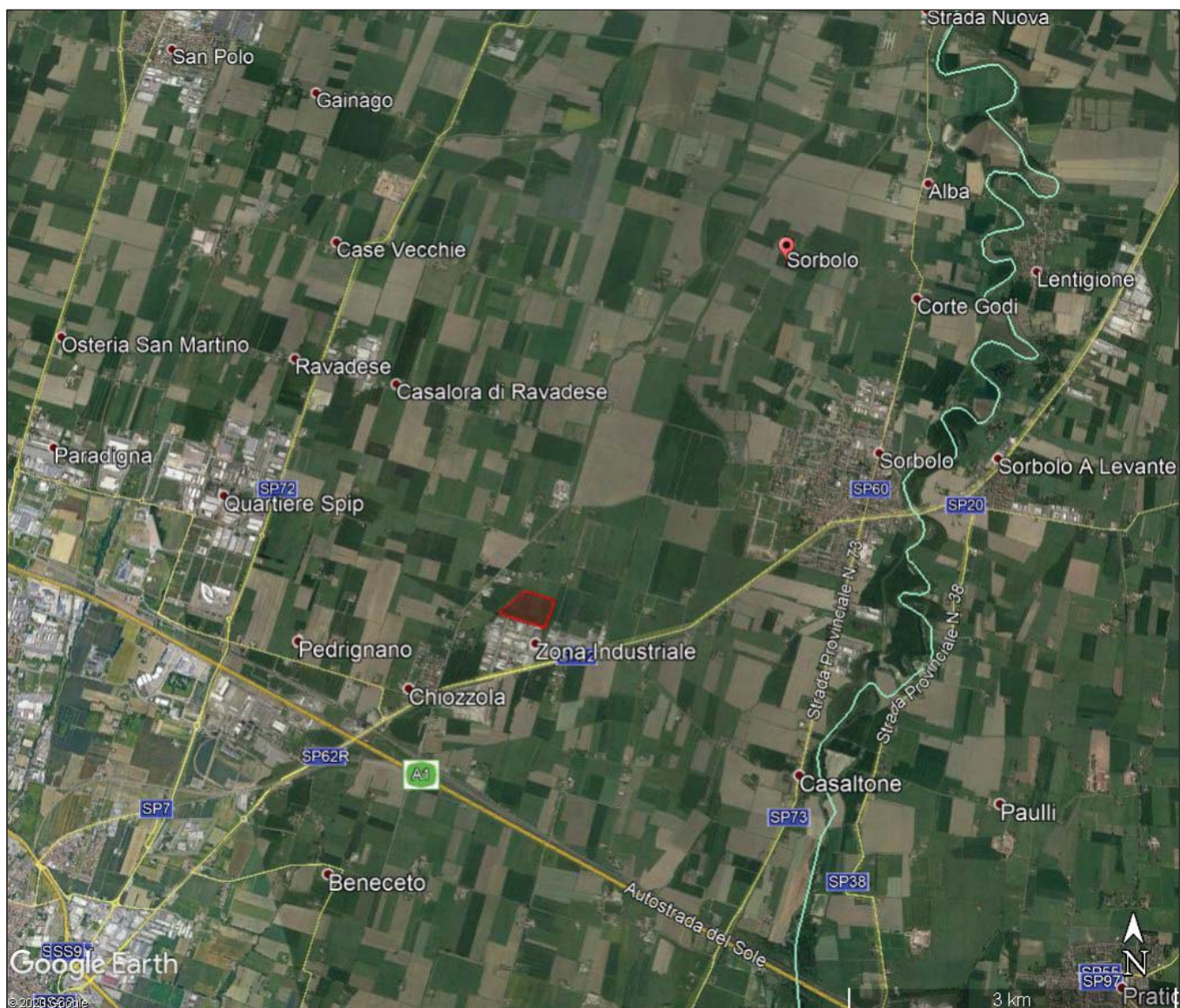

CODICE FILE

602-00

602-01

602-02

POSIZIONE FILE

RELAZIONE

SCHEDE SEGNALAZIONE

TAVOLE

Soprintendenza	Committente	Località	Comune	Provincia	Data	Pag
SABAP Parma e Piacenza	Ditta Sani Trasporti srl	Bogolese	Sorbolo Mezzani	PR	03.09.2020	2 di 49

INDICE

1	PREMESSA	3
1.1	Il progetto e l'area di intervento.....	3
1.2	Fonti e metodologia.....	4
1.3	Schedatura.....	5
2	INQUADRAMENTO GEOLOGICO	6
2.1	Inquadramento geomorfologico.....	6
2.2	Inquadramento generale.....	6
2.3	Inquadramento geologico.....	7
2.4	Assetto geostratigrafico e morfologico.....	8
2.5	Stratigrafia di dettaglio.....	10
2.6	Carotaggio e prove penetrometriche.....	11
2.7	Interpretazione archeologica.....	15
3	INQUADRAMENTO STORICO ARCHEOLOGICO	15
3.1	Lo stato degli studi e inquadramento geomorfologico/storico.....	15
3.2	Il popolamento antico: l'età del Bronzo.....	17
3.3	Il popolamento antico: l'età protostorica.....	18
3.4	Il popolamento antico: l'età romana.....	19
3.5	Il popolamento antico: il Medioevo ed il Rinascimento.....	21
3.6	Il popolamento moderno.....	23
4	DATI PROVENIENTI DA INDAGINI ARCHEOLOGICHE IN AREE CONTERMINI	26
5	BIBLIOGRAFIA	28
6	ANALISI FOTOAREA E RICOGNIZIONI	31
6.1	L'analisi delle foto aeree.....	31
6.2	La ricognizione.....	32
7	CONCLUSIONI	45
7.1	Rischio assoluto.....	45
7.2	Rischio relativo.....	46
8	ALLEGATI	48
8.1	Schede segnalazioni.....	48
8.2	Tavole.....	49

Soprintendenza	Committente	Località	Comune	Provincia	Data	Pag
SABAP Parma e Piacenza	Ditta Sani Trasporti srl	Bogolese	Sorbolo Mezzani	PR	03.09.2020	3 di 49

1 PREMESSA

1.1 Il progetto e l'area di intervento

Il presente studio è stato elaborato al fine di verificare preventivamente l'interesse archeologico dell'area (**Figura in copertina e Figura 1**) interessata dalla realizzazione di un comparto con edifici, strade, parcheggi, opere di rete ecc., che, dal punto di vista geografico, ricade in una porzione di territorio collocato nel settore settentrionale della bassa pianura della Provincia di Parma, in destra idraulica del Torrente Parma ed in sinistra idraulica del Torrente Enza (**Tavola in allegato 8.2**), nel territorio del comune di Sorbolo Mezzani, a sud-ovest dell'abitato di Sorbolo, a nord del centro di Chiozzola ad ampliare verso nord la zona industriale di Bogolose. Il comprensorio Sorbolese si estende su di una superficie di circa 40 km² e comprende i centri abitati di Sorbolo e Mezzani (capoluoghi), Bogolese, Casaltone, Chiozzola, Coenzo, Enzano, Frassinara, Ramoscello.



Figura 1: areale di progetto

Soprintendenza	Committente	Località	Comune	Provincia	Data	Pag
SABAP Parma e Piacenza	Ditta Sani Trasporti srl	Bogolese	Sorbolo Mezzani	PR	03.09.2020	4 di 49

Lo studio attuale è redatto ai sensi del comma 1 dell'art. 25 del D.Lgs. 50/2016 da soggetto in possesso dei requisiti previsti¹.

Vista l'ubicazione della nostra zona ai margini del reticolo meglio conservato della centuriazione parmense, si è scelto di centrare l'inquadramento della Tavola sull'intero areale oggetto di tutela di questo retaggio centuriale come da PTCP (**Figura 2**).

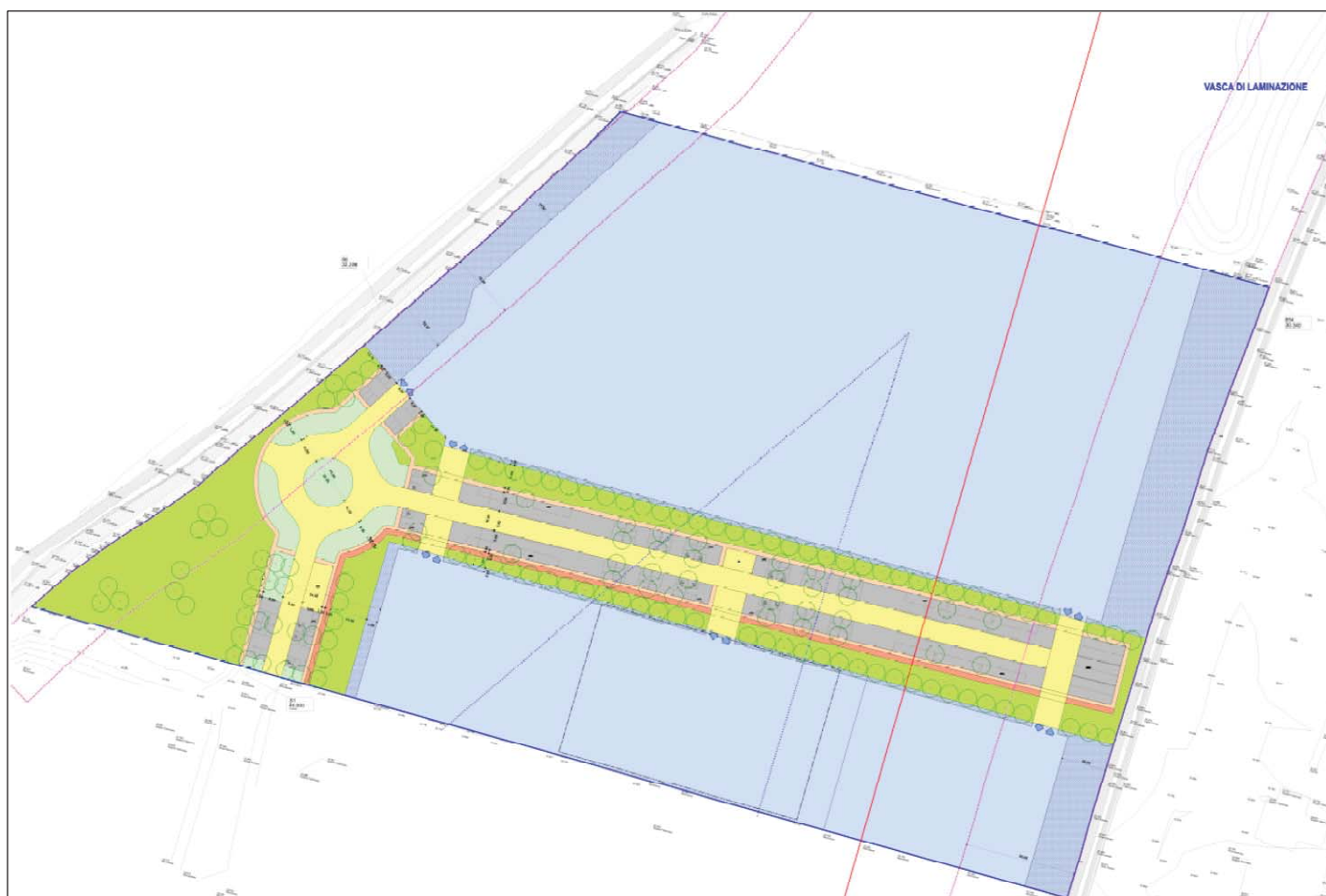

Figura 2: Estratto dal PTCP della Provincia di Parma, Tutela Ambientale, Paesistica e Storica – Culturale, Tav. 7. In azzurro il nostro areale.

1.2 Fonti e metodologia

Per la redazione del presente documento di verifica preventiva dell'interesse archeologico si è proceduto innanzi tutto all'inquadramento generale dell'area dal punto di vista geologico e geomorfologico (**capitolo 2**), per il quale ci si è avvalsi delle carte geologiche disponibili in letteratura.

¹ Validazione di questa valutazione di rischio per ABACUS srl: dott.ssa Giuseppa Incammisa.

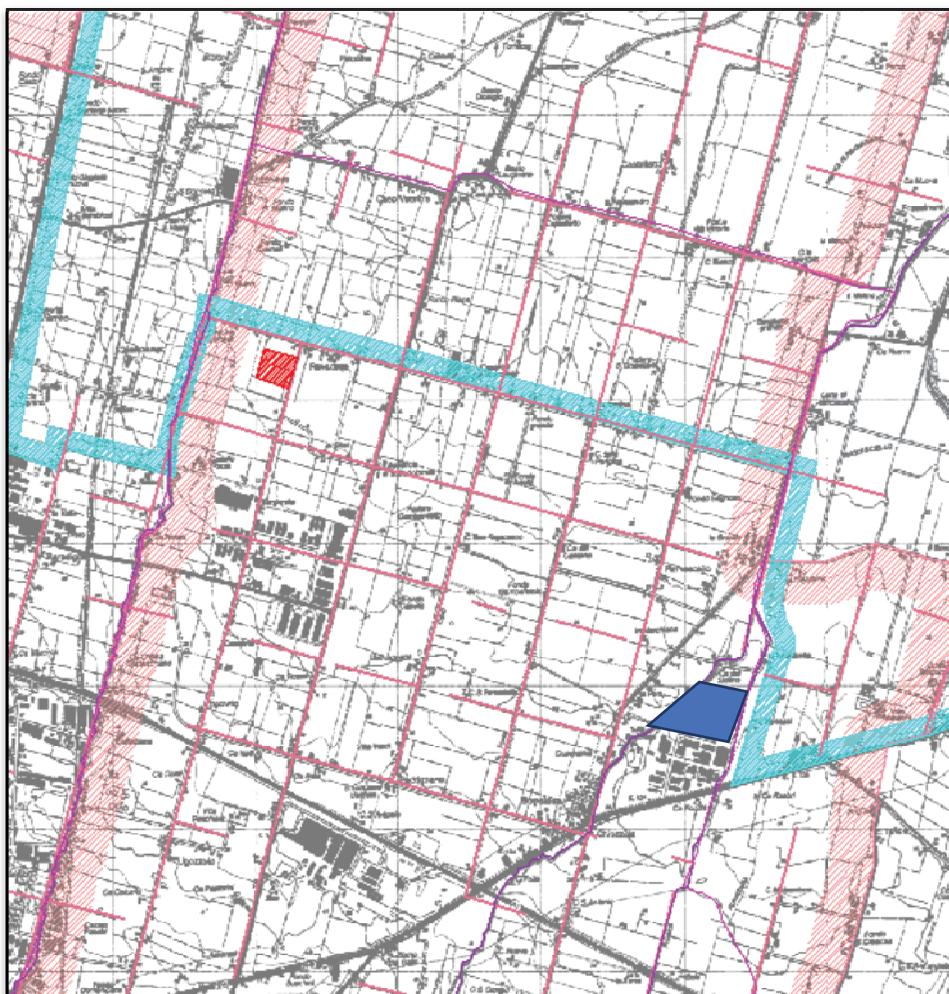
Soprintendenza	Committente	Località	Comune	Provincia	Data	Pag
SABAP Parma e Piacenza	Ditta Sani Trasporti srl	Bogolese	Sorbolo Mezzani	PR	03.09.2020	5 di 49

Questo è stato integrato con lo spoglio dell'edito, impiegando le fonti bibliografiche per la storia del territorio, reperibili nelle biblioteche del Sistema Bibliotecario Parmense e accessibili attraverso l'Opac Sebina all'indirizzo web <http://opac.unipr.it/SebinaOpac/Opac>; esse sono puntualmente elencate nella bibliografia di riferimento al **capitolo 5** della presente relazione. Le risorse bibliografiche sono state completate dall'analisi toponomastica e dalla consultazione dei documenti d'archivio della Soprintendenza Archeologia Belle Arti e Paesaggio per le province di Parma e Piacenza, al fine di identificare i ritrovamenti e le segnalazioni inedite.

Al termine della ricerca è stato elaborato un sintetico quadro del popolamento antico del territorio (**capitolo 3**), mentre i siti identificati nelle fonti consultate sono confluiti in cartografia (**tavola in allegato 8.2**) con simbologie e colori differenti secondo le epoche (dal Paleolitico all'età Moderna) e gli esiti dell'indagine organizzati in schede di segnalazione, normalizzate in un database (**allegato 8.1**), delle quali si fornisce la sintesi esplicativa al **capitolo 1.3**².

Allo spoglio dell'edito e dell'inedito è stata affiancata la verifica nelle cartografie storiche, i cui esiti sono confluiti nel paragrafo inerente alla fase cronologica moderna (**capitolo 3.6**).

L'esame della documentazione è stato integrato da una ricognizione di superficie, che è stata effettuata nell'area di intervento e nelle zone immediatamente circostanti e dall'analisi fotointerpretativa (**capitolo 6**).

1.3 Schedatura

Al termine della ricerca i siti conosciuti sono stati cartografati con simbologie e colori differenti secondo le epoche (dal Paleolitico all'età Moderna) e gli esiti dell'indagine sono confluiti in schede normalizzate in un database (**schede in allegato 8.1**), redatte come di seguito illustrato.

- **Numero progressivo**

corrisponde a quello indicato nella **Tavola dei Siti Archeologici**

- **Dati amministrativi e localizzazione geografica**

Provincia

Comune

Frazione

Località: denominazione della località in cui è situato il sito.

Toponimo: indica, se possibile, il toponimo del sito. Nei siti urbani la voce è modificata con la specifica via/piazza.

Dati cartografici: riferimento topografico alla CTR, o all'IGM o ai Mappali.

Geomorfologia: pianura, dosso, ecc.

Estensione: superficie.

Vincolo: indica se il sito è sottoposto a vincoli ai sensi del D.lg. 42/04 e s.m.

Destinazione d'uso: area agricola, cortiliva, ecc.

- **Dati identificativi**

Ritrovamento: riporta in forma sintetica la descrizione del ritrovamento, con la datazione.

Cronologia: indica il periodo (es.: età del Ferro, età Medievale). Ove sia possibile si fornisce una datazione puntuale.

- **Notizie d'archivio**

- **Bibliografia**

² Tutte le schede non espressamente citate nel testo si intendono comunque riferite a ritrovamenti ubicati fuori dalla cartografia allegata.

Soprintendenza	Committente	Località	Comune	Provincia	Data	Pag
SABAP Parma e Piacenza	Ditta Sani Trasporti srl	Bogolese	Sorbolo Mezzani	PR	03.09.2020	6 di 49

2 INQUADRAMENTO GEOLOGICO

2.1 Inquadramento geomorfologico

Il territorio comunale di Sorbolo Mezzani, all'interno del quale ricade l'area oggetto di indagine, si inquadra nella storia evolutiva della Pianura Padana situata a sud del fiume Po, fra il torrente Enza a est e il torrente Parma a ovest ed in particolare nella "bassa pianura parmense", un'ampia zona caratterizzata da un assetto morfologico pressoché sub-pianeggiante, con pendenze dell'ordine dello 0,1-0,3%, debolmente degradante verso nord-nordest.

2.2 Inquadramento generale

Le caratteristiche geomorfologiche del territorio sono dunque prevalentemente legate all'attività deposizionale e di modellamento del fiume Po, che ha certamente contribuito in misura considerevole anche alla formazione della pianura situata nella porzione centrale e settentrionale del territorio comunale, ed in misura minore dei torrenti Parma ed Enza.

L'attuale aspetto morfologico della pianura è il risultato dell'interazione fra la sedimentazione alluvionale, governata prevalentemente da fattori climatici e tettonici e la variazione di profondità del bacino di sedimentazione, regolata da processi di subsidenza generati dal carico degli stessi sedimenti e da movimenti neotettonici delle strutture profonde (margine esterno sepolto della catena appenninica, conosciuto come pieghe emiliane e ferraresi).

I sedimenti alluvionali sono rilasciati dai corsi d'acqua gradualmente da sud-ovest verso nord-est con una progressiva diminuzione di granulometria. I corsi d'acqua che scendono dall'Appennino infatti, perdono improvvisamente e poi gradualmente energia procedendo verso il centro del bacino di sedimentazione (nord/nord-est) e rilasciando via via sedimenti sempre più fini.

Alla base della catena montuosa troviamo depositi ghiaiosi che calano di granulometria verso nord-est, diventando sabbiosi, limosi e argillosi. L'unità morfologica tipica dei corsi d'acqua in questo contesto è il conoide, costituito prevalentemente da sedimenti ghiaiosi, formati durante le glaciazioni.

Una volta terminate le glaciazioni, e iniziato il lento risalire del livello marino, sono cambiate le caratteristiche del profilo idrografico dei corsi d'acqua e si è verificata la disattivazione dei conoidi con un progressivo sovralluvionamento che ha portato alla parziale sepoltura di questi. Allontanandosi dal margine appenninico i corsi d'acqua sono diventati pensili, formando dei dossi più o meno rilevati rispetto alla pianura circostante. Per la loro posizione e per una serie complessa di fattori interagenti fra loro (tettonici, climatici e antropici) sono diventati soggetti a frequenti esondazioni, con possibili repentini cambiamenti di percorso e avulsioni, e con conseguente alluvionamento delle aree comprese tra loro (aree di interfluvio) e abbandono dei precedenti percorsi.

A seguito di questo nuovo tipo di assetto morfologico i fiumi tendono ad avere i sedimenti grossolani prevalentemente all'interno dei loro alvei, mentre i sedimenti fini vengono rilasciati nelle aree di esondazione. Da ciò consegue che l'area antica (paleoalveo) di scorrimento di un corso d'acqua sia identificata dalla presenza di sedimenti più grossolani rispetto a quelli delle aree circostanti: ghiaie verso la montagna, zona dei conoidi, e sabbie e limi sabbiosi verso valle.

Soprintendenza	Committente	Località	Comune	Provincia	Data	Pag
SABAP Parma e Piacenza	Ditta Sani Trasporti srl	Bogolese	Sorbolo Mezzani	PR	03.09.2020	7 di 49

Nei sedimenti superficiali di media e bassa pianura, semplificando, si possono così trovare fasce serpenteggianti a tessitura prevalentemente sabbiosa o limo-sabbiosa con la stessa direzione della pendenza della pianura, che rappresentano tracce di alveo antico disattivato da un'avulsione.

Per le loro caratteristiche morfologiche, questi dossi furono generalmente (ma non esclusivamente), sede privilegiata di insediamento rispetto alle aree più depresse circostanti, soggette a fenomeni alluvionali e spesso impaludate.

Le continue esondazioni e lo spostamento dei corsi fluviali, quale ne fosse la causa, hanno portato a un progressivo livellamento della pianura padana, che ha adesso una morfologia ben più regolare rispetto al passato. Tracce dell'antica morfologia sono sicuramente le tessiture rilevabili in superficie, con fasce sabbiose corrispondenti a vecchi alvei (dossi), sopraelevati rispetto alle aree circostanti, e aree prevalentemente caratterizzate da sedimenti fini, argille e limi, corrispondenti ad aree più depresse e, probabilmente, paludose (interfluvi).

2.3 Inquadramento geologico

Una breve premessa si rende necessaria prima di introdurre definizioni e nomenclature riguardanti la discussione sui depositi sedimentari in affioramento nel comune di Sorbolo Mezzani. Tralasciando di trattare delle cause formative della pianura padana, che coinvolge complessi fattori intersecantesi fra loro, è opportuno specificare che le formazioni geologiche cui si farà riferimento non sono nominate esclusivamente in base alla loro composizione granulometrica o alle caratteristiche dei processi deposizionali che hanno portato alla loro formazione, ma sono definite su base stratigrafica sequenziale. È cioè necessario identificare limiti temporali superiori e inferiori delle unità riconoscibili, anche fisicamente, a livello regionale.



Figura 3: Stralcio della Carta Geologica d'Italia 1:50000 (www.isprambiente.gov.it) fig. 182 Guastalla; cerchiato in rosso il territorio oggetto d'indagine.

Soprintendenza	Committente	Località	Comune	Provincia	Data	Pag
SABAP Parma e Piacenza	Ditta Sani Trasporti srl	Bogolese	Sorbolo Mezzani	PR	03.09.2020	8 di 49

A tale scopo vengono utilizzati profili sismici della pianura padana eseguiti dall'AGIP, sui quali sono state individuate le discontinuità fisico-temporali che costituiscono i limiti delle unità stratigrafico sequenziali; sono poi stati trovati elementi di correlazione superficiale con queste, che hanno permesso il riconoscimento delle unità geologiche in affioramento.

La più recente delle unità geologiche che hanno colmato il bacino della pianura padana è il Sintema Emiliano Romagnolo Superiore, di origine esclusivamente alluvionale.

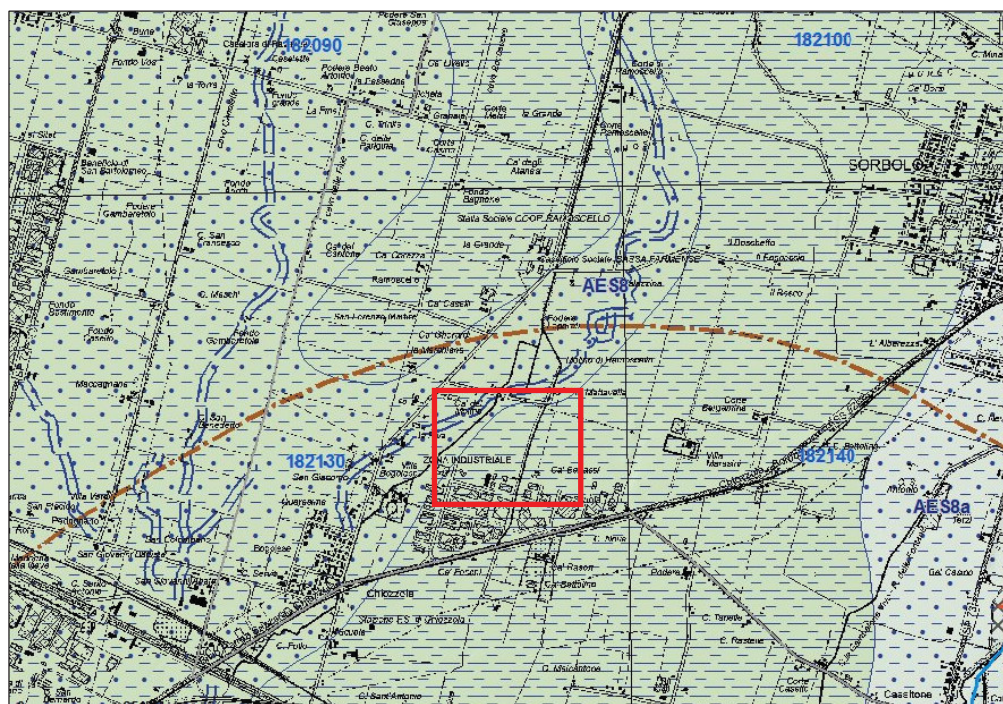
Nel comune di Sorbolo Mezzani e nelle aree circostanti (Carta Geomorfológica della Pianura padana, **Figura 3**), è presente la parte superiore di tale Sintema: il Subsintema di Ravenna (AES8) e l'unità di rango inferiore riconosciuta superficialmente, l'unità di Modena (AES8a). Il Subsintema di Ravenna è compreso fra il Pleistocene superiore (20.000 anni B.P.) e l'Olocene, mentre l'unità di Modena, identificata su base morfologica, archeologica e pedostratigrafica, è attribuita a un'età post-romana, probabilmente successiva al IV-VII secolo d.C.

2.4 Assetto geostratigrafico e morfologico

Sotto l'aspetto paesaggistico e morfologico il territorio a nord della via Emilia è riconducibile ad un ambiente di pianura alluvionale, che a sua volta può essere suddiviso in aree di alta, media e bassa pianura o in fasce di pertinenza fluviale (**Figura 4**).

Nella fascia di alta pianura i depositi continentali ricoprono generalmente in modo diretto le formazioni marine; essi sono rappresentati da alluvioni fluvio-torrentizie organizzate in diversi ordini di terrazzi, in parte correlabili con le cicliche variazioni climatiche che hanno indotto le glaciazioni quaternarie.

I terrazzi pleistocenici, fortemente incisi dall'erosione fluvio-torrentizia più recente e quindi ridotti a pochi lembi residuali ad andamento allungato, presentano una composizione prevalentemente ghiaiosa, con intercalazioni più fini (sabbiose, argillose e limose); talora si presentano fortemente alterati (ferrettizzazione) e di norma sono ricoperti da paleosuoli.

Più a valle, nella media pianura, si passa a depositi a diversa granulometria, riconducibili alle fasi alluvionali generate nell'Olocene dai principali corsi d'acqua (fiume Taro, torrenti Parma, Enza, Stirone, Ongina, ecc.). Queste alluvioni formano successioni verticali di spessore variabile da 10 a 350 metri, caratterizzate da alternanze a geometria lentiforme di argille da decantazione, siltiti e sabbie fini di tracimazione, sabbie e ghiaie localizzate lungo i tracciati degli antichi percorsi fluviali. I passaggi laterali tra le diverse *facies* sono frequentissimi e netti.

Complessivamente, le granulometrie diminuiscono verso nordest, fino ad interdigitarsi ed a ricoprire i depositi sabbiosi degli antichi alvei del fiume Po, predominanti nel sottosuolo della bassa pianura parmense.

La morfologia della media e della bassa pianura è quindi il risultato dei continui spostamenti che hanno subito i corsi d'acqua principali nel corso dell'ultimo periodo geologico (Olocene) ed in particolare del fiume Po, il cui andamento ha direttamente condizionato anche quello dei suoi principali affluenti appenninici. Il Po ha raggiunto la posizione attuale a seguito di continui e costanti spostamenti verso nordest, per la migrazione, in analogo senso, del depocentro sedimentario padano sotto la spinta – ancora attiva – dell'Appennino ed in parte per fenomeni di subsidenza e di neotettonica, tipici della Pianura Padana.

Soprintendenza	Committente	Località	Comune	Provincia	Data	Pag
SABAP Parma e Piacenza	Ditta Sani Trasporti srl	Bogolese	Sorbolo Mezzani	PR	03.09.2020	9 di 49



Figura 4: Carta Geomorfologica della Pianura Padana (da MUR 1997).

Soprintendenza	Committente	Località	Comune	Provincia	Data	Pag
SABAP Parma e Piacenza	Ditta Sani Trasporti srl	Bogolese	Sorbolo Mezzani	PR	03.09.2020	10 di 49

In base all'età di deposizione, si distinguono alluvioni antiche, medio-recenti e recenti, mentre in ragione delle loro modalità deposizionali sono stati riconosciuti depositi di tracimazione e di argine, alvei abbandonati e paleoalvei, terrazzi ed alvei attuali, ecc.

In questo contesto sono presenti le caratteristiche tipiche degli ambienti di bassa pianura, caratterizzati dall'alternanza dei paesaggi morfologici tipici della pianura alluvionale ad incompiuto processo deposizionale, con una significativa prevalenza degli argini naturali (dossi) e della pianura alluvionale inondabile sulla pianura valliva; la prima raramente costituisce una fascia di transizione alle valli ed è stata oggetto di opere di bonifica sin dall'epoca romana.

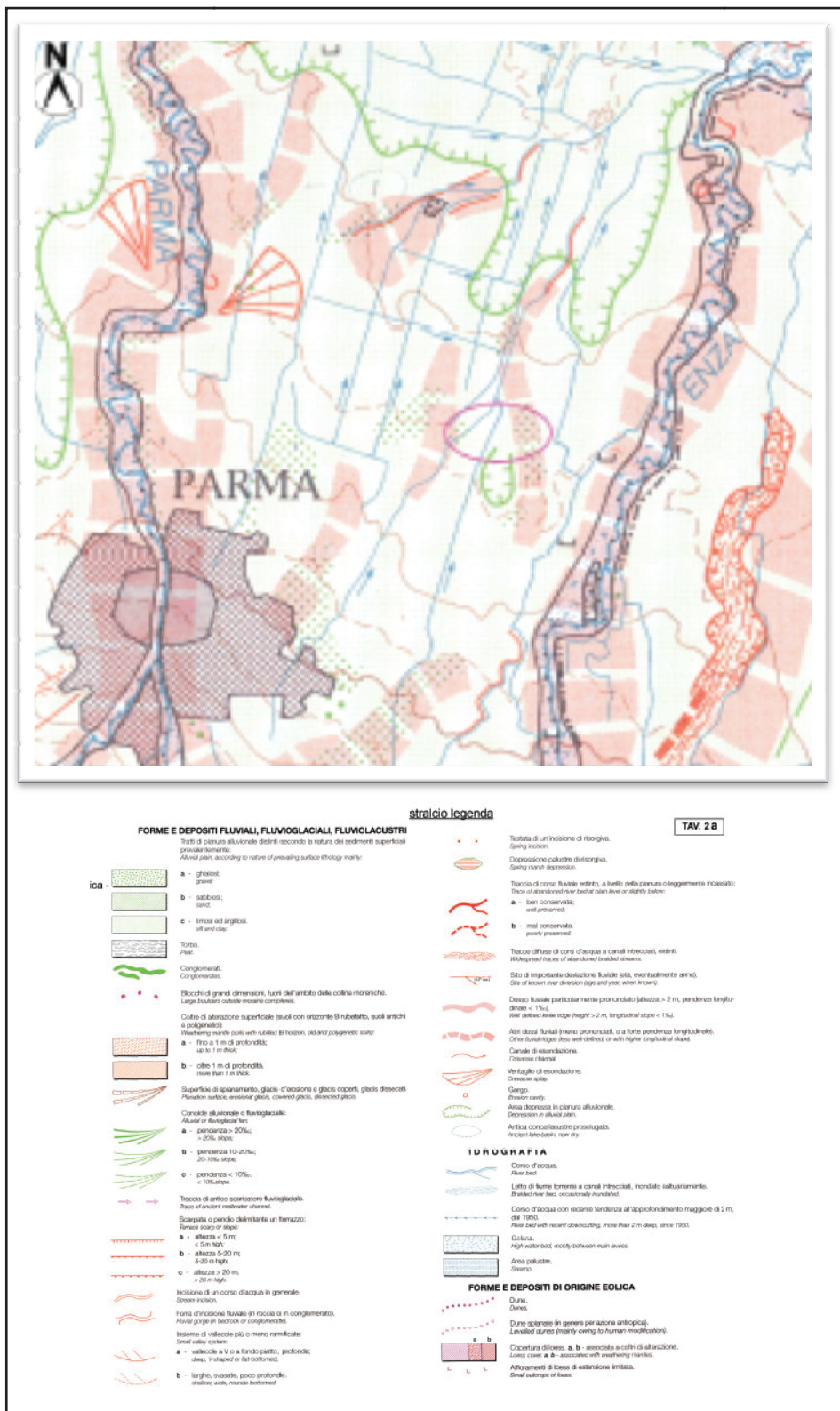
2.5 Stratigrafia di dettaglio

Come detto l'esame della cartografia geologica della pianura dell'Emilia-Romagna, disponibile sul sito www.regione.emilia-romagna.it, evidenzia come la zona in oggetto ricada nel subsistema di Ravenna (AES8), formatosi tra il Pleistocene medio e l'Olocene, che fornisce quindi un orizzonte stabile alle attività antropiche succedutesi nel tempo.



Figura 5: schema degli ambienti deposizionali, carta geologica di superficie del Foglio 182 (da ROSSELLI, MOLINARI, SEVERI 2008, p.41).

Soprintendenza	Committente	Località	Comune	Provincia	Data	Pag
SABAP Parma e Piacenza	Ditta Sani Trasporti srl	Bogolese	Sorbolo Mezzani	PR	03.09.2020	11 di 49

Per quanto attiene alla litologia di superficie dell'area, essa è sostanzialmente riconducibile a depositi alluvionali di piana alluvionale (**Figura 5**) ed in particolare alle seguenti unità geologiche:

- sabbie medie e fini in strati di spessore decimetrico, passanti lateralmente ed intercalate a sabbie fini e finissime limose, subordinatamente limi argillosi; localmente si osservano sabbie medie e grossolane in corpi lenticolari e nastriformi; si tratta di depositi di canale e argine prossimale;
- limi sabbiosi, sabbie fini e finissime, argille limose e subordinatamente sabbie limoso-argillose, intercalate in strati di spessore decimetrico; si tratta di depositi di argine distale, che al tetto presentano suoli a diverso grado di evoluzione;
- argille limose, argille e limi argillosi laminati, localmente concentrazioni di materiali organici parzialmente decomposti; si tratta di aree interfluviali e depositi di palude.

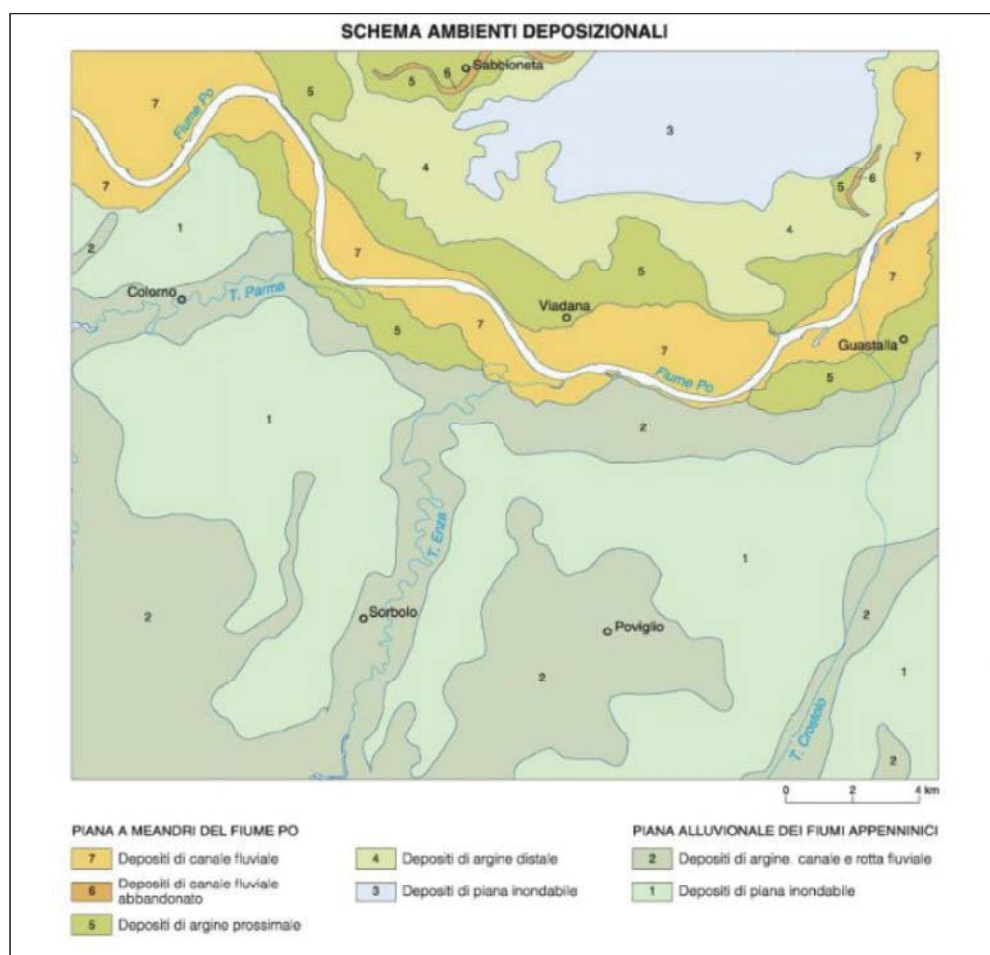
2.6 Carotaggio e prove penetrometriche

L'analisi archeologica della carota geologica (eseguita per la Geostudi nel 2007, quando ancora il comparto era molto più ampio, in concomitanza con prove penetrometriche – posizionamento in **Figura 6**) ha portato alle seguenti osservazioni.

Per coerenza riportiamo anche il profilo litostratigrafico A-A' utile a fornire solo indizi generici (**Figura 7**).



Figura 6: ubicazione indagini geologiche del 2007 (estratto da Tav3 relazione Geostudi),

Soprintendenza	Committente	Località	Comune	Provincia	Data	Pag
SABAP Parma e Piacenza	Ditta Sani Trasporti srl	Bogolese	Sorbolo Mezzani	PR	03.09.2020	12 di 49



Figura 7: correlazioni litostratigrafiche, indagini geologiche del 2007 (estratto da Tav4A relazione Geostudi).

Per quanto concerne il carotaggio, purtroppo non analizzato dagli archeologi, possiamo evidenziare quanto segue grazie alla documentazione fornita da Geostudi (foto nelle Figure 8-9). Nel 1 mt di terreno argilloso, identificato dai geologi (vedasi sezione Geologica in Figura 10), noi possiamo riconoscere, sotto l'attuale orizzonte agricolo (potenza media 45/50 cm, US 1), la presenza di un consistente livello (55/60 cm, US 2), afferente a suoli agricoli precedenti su livello argilloso (fino ai -1,90/2 mt, US 3).

L'esiguità della carota non permette di riconoscere fasi e datazioni ma comunque fornisce un indice riguardo al fatto che esistano più fasi storiche sovrapposte e ancora conservate come livelli. Per i metri successivi si identificano solo strati apparentemente sterili in cui si può riconoscere un orizzonte alluvionale tra il 1,90 e 2,90 mt, sciolto, limo argilloso (US 4), sovrapposto ad un ulteriore spessore sempre limoso e alluvionale ma più compatto (US 5).

Il successivo paleosuolo identificato tra i 4,10 e 4,30 (US 6) mt appare comunque sterile dal punto di vista antropico.

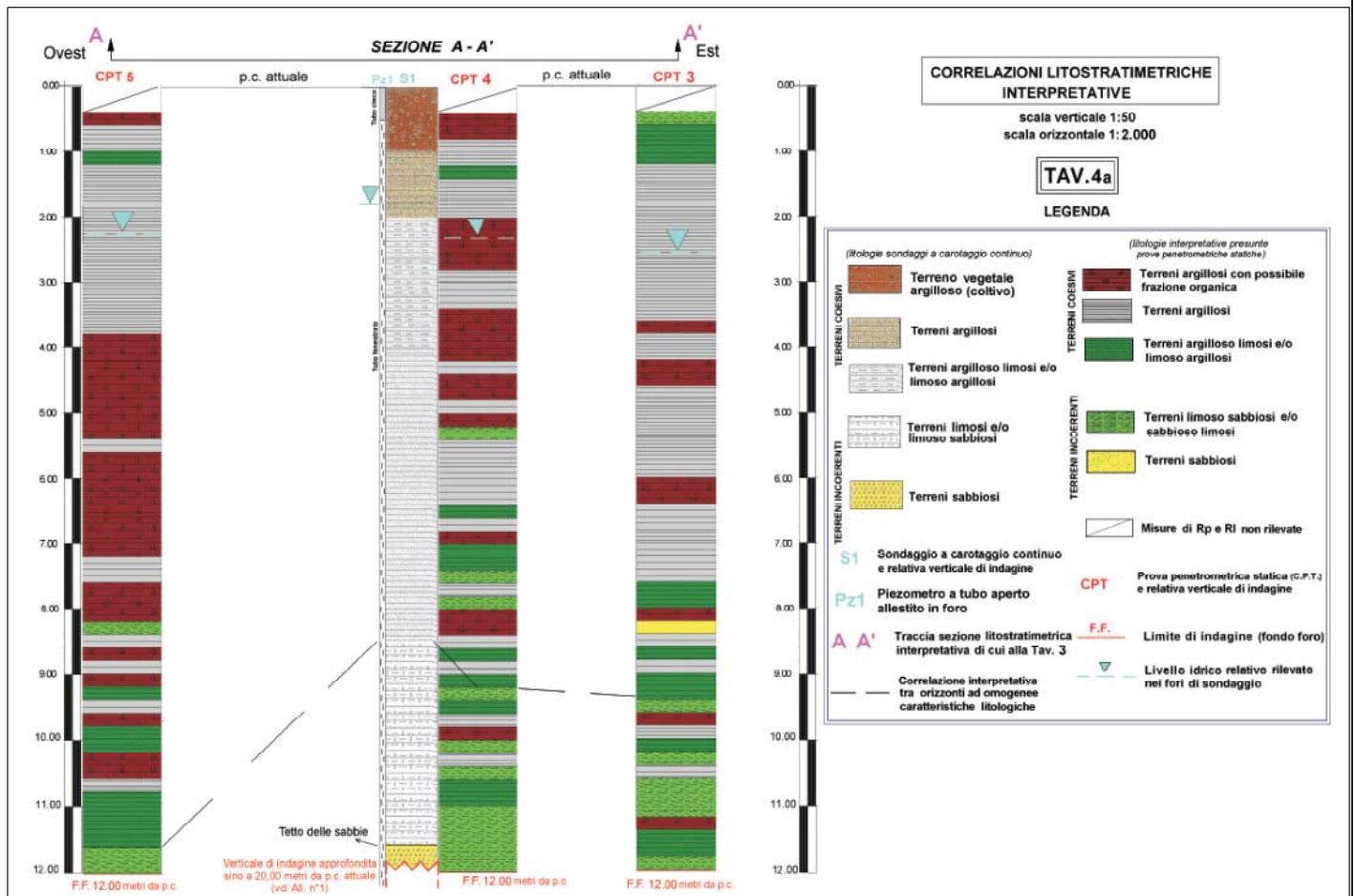
Soprintendenza	Committente	Località	Comune	Provincia	Data	Pag
SABAP Parma e Piacenza	Ditta Sani Trasporti srl	Bogolese	Sorbolo Mezzani	PR	03.09.2020	13 di 49

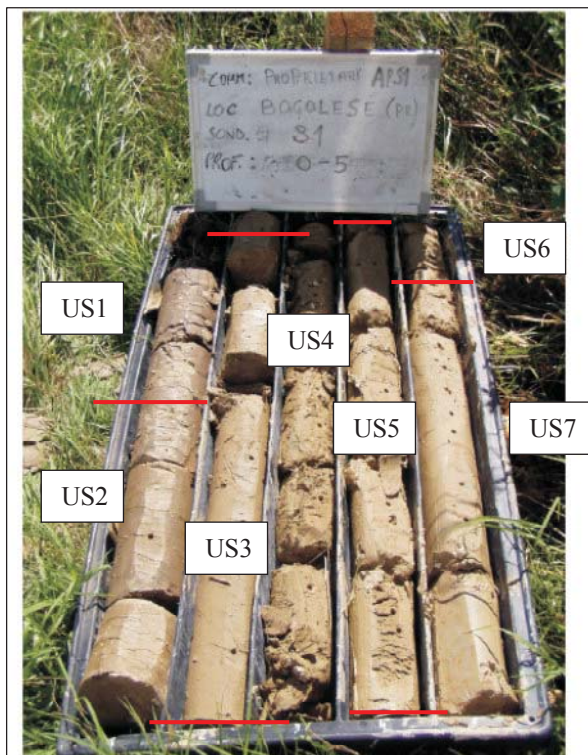

Cassa n°1 del sondaggio a carotaggio continuo S1
(0,00 - 5,00 metri)



Cassa n°2 del sondaggio a carotaggio continuo S1
(5,00 - 10,00 metri)



Cassa n°3 del sondaggio a carotaggio continuo S1
(10,00 - 15,00 metri)



Cassa n°4 del sondaggio a carotaggio continuo S1
(15,00 - 20,00 metri)

Figure 8 e 9: Carotaggio, foto da 0 a 20 mt (estratto da relazione Geostudi).

Soprintendenza	Committente	Località	Comune	Provincia	Data	Pag
SABAP Parma e Piacenza	Ditta Sani Trasporti srl	Bogolese	Sorbolo Mezzani	PR	03.09.2020	14 di 49



Figura 10: Carotaggio, stratigrafia (estratto da relazione Geostudi).

Soprintendenza	Committente	Località	Comune	Provincia	Data	Pag
SABAP Parma e Piacenza	Ditta Sani Trasporti srl	Bogolese	Sorbolo Mezzani	PR	03.09.2020	15 di 49

2.7 Interpretazione archeologica

L'attuale assetto idrografico del territorio è il risultato dell'interconnessione millenaria tra i fattori naturale (evoluzione tettonica e sedimentaria) e antropico costituito da opere di drenaggio e bonifica, compatibile con le esigenze dell'agricoltura e con la salubrità dei luoghi.

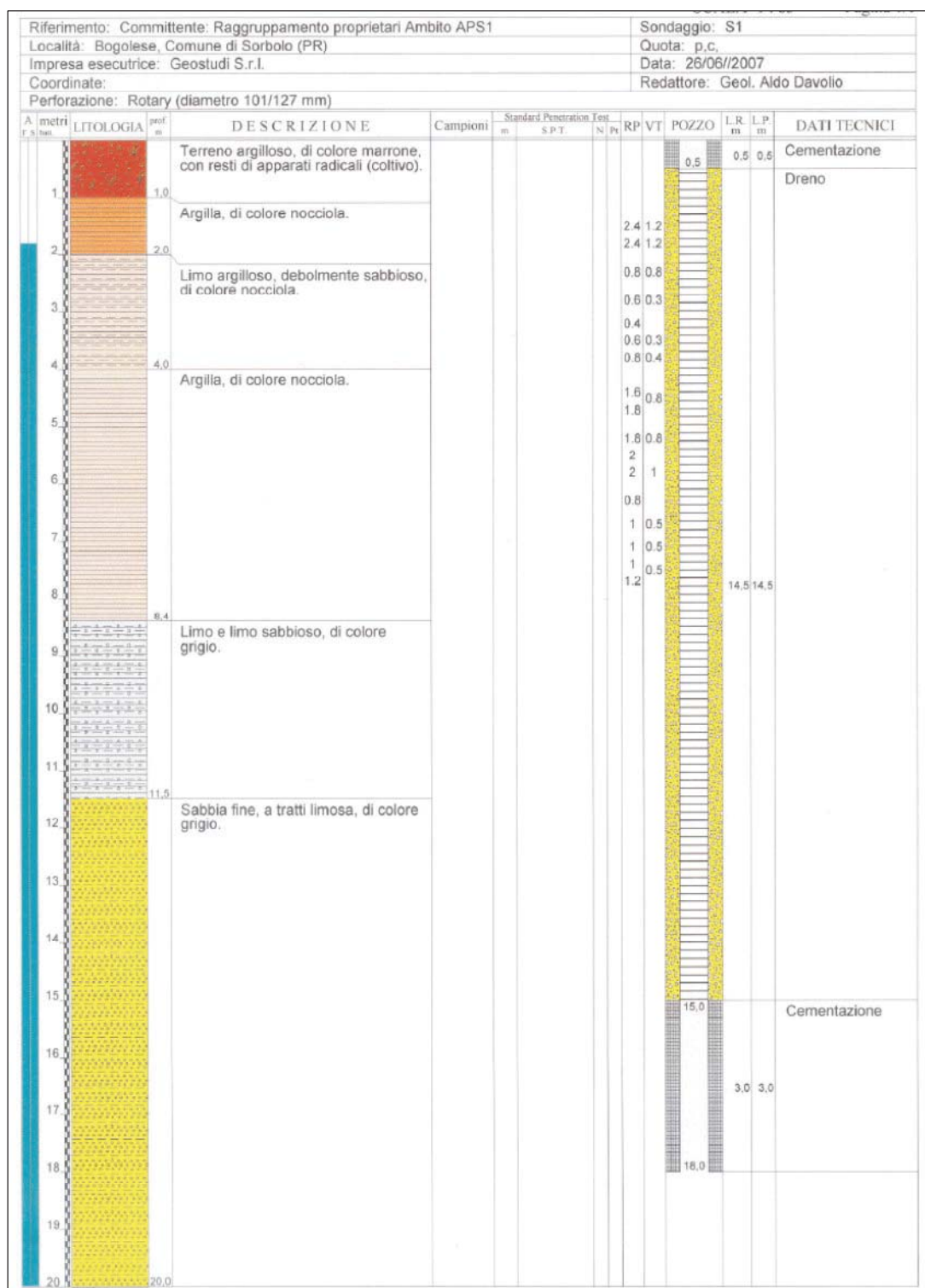
Il territorio di Sorbolo in particolare è stato sottoposto ad un continuo processo di bonifica e controllo delle acque, sia dell'Enza che dei suoi affluenti (Formica, Naviglio, Gambalone, Fumolenta, Parmetta, Dugale, Fossa Marza), con raddrizzamento degli stessi e creazione di numerosi canali artificiali.

Ben distinto appare infine anche geologicamente il territorio di Sorbolo che vede nel Canale Naviglia la discriminante tra un territorio ad occidente che conserva il reticolo centuriale romano con in affioramento nei campi le tracce dei rustici che ne costellavano la magliatura e la fascia orientale (in cui è inserito il nostro areale) in cui appare chiara la cancellazione attuata dalle rotte fluviali medievali, a conferma di questo ad esempio (cfr. **capitolo 4**) i saggi eseguiti nel 2016 per il progetto della pista ciclabile lungo Strada del Bosco (**scheda 85**), ubicata lievemente più a nord del nostro areale, e i recentissimi (dicembre 2019) realizzati per il comparto NU1.1 (**scheda 84**), hanno confermato come, in entrambi i casi, sotto l'attuale orizzonte fossero presenti suoli sepolti (a partire dall'età moderna) sigillati da un deposito alluvionale post romano, confermando l'inquadramento geologico all'Unità di Modena per la fascia a ovest del territorio (Unità di Modena AES8a) mentre il carotaggio eseguito nel nostro areale attesta un accrescimento apparentemente minimo (cfr. **paragrafo 2.6**).

3 INQUADRAMENTO STORICO ARCHEOLOGICO

3.1 Lo stato degli studi e inquadramento geomorfologico/storico

La notizia più antica di ritrovamenti nel territorio risale al 1864³: inserite nella cartografia generale delle terramare parmensi, si segnala la presenza di tre terramare (**Figura 11**): Casaltone (**scheda 53, cartografia e schede in allegato**⁴), Frassinara (**scheda 65**, ma per alcuni studiosi forse riconducibile al sito de "la Pantera" **schede 45-46, fuori carta**)⁵, Vicopò (da riconoscersi molto probabilmente con Forno del Gallo di Beneceto, **scheda 80**)⁶.

Dagli anni attorno al 1870 ad oggi si sono succedute diverse segnalazioni di ritrovamenti archeologici, sia in seguito a scavi in profondità, sia grazie alla raccolta del materiale archeologico affiorante in superficie. I rinvenimenti interessano un arco cronologico che va dall'età pre-protostorica (età del Bronzo e del Ferro) al periodo romano sino a quello medievale-rinascimentale.

Per i periodi antecedenti l'età del Bronzo l'unica segnalazione, oggi non più verificabile, è quella di un livello di frequentazione visto a più di 5 metri di profondità nei terreni della "cava Terzi" a Casaltone (**scheda 51, fuori carta**).

³ PIGORINI, STROBEL 1864.

⁴ D'ora in avanti si intende virtualmente citata l'ubicazione.

⁵ BERNABÒ 2008, p. 96.

⁶ BERNABO' BREA *et al.* 2008, p. 87.

Soprintendenza	Committente	Località	Comune	Provincia	Data	Pag
SABAP Parma e Piacenza	Ditta Sani Trasporti srl	Bogolese	Sorbolo Mezzani	PR	03.09.2020	16 di 49



Figura 11: ubicazione delle terramare circostanti il nostro areale, in rosso quelle di Casaltone, Frassinara, Vicopò (osia Beneceto - Forno del Gallo) (da PIGORINI, STROBEL 1864).

L'assetto generale della pianura nordorientale di Parma ha certamente favorito la presenza umana sin dall'antichità: corsi d'acqua, dossi fluviali e terreni di tipo argilloso nei tratti pianeggianti sono

Soprintendenza	Committente	Località	Comune	Provincia	Data	Pag
SABAP Parma e Piacenza	Ditta Sani Trasporti srl	Bogolese	Sorbolo Mezzani	PR	03.09.2020	17 di 49

stati punti di riferimento per la nascita di insediamenti abitativi e per lo sfruttamento agricolo della campagna.

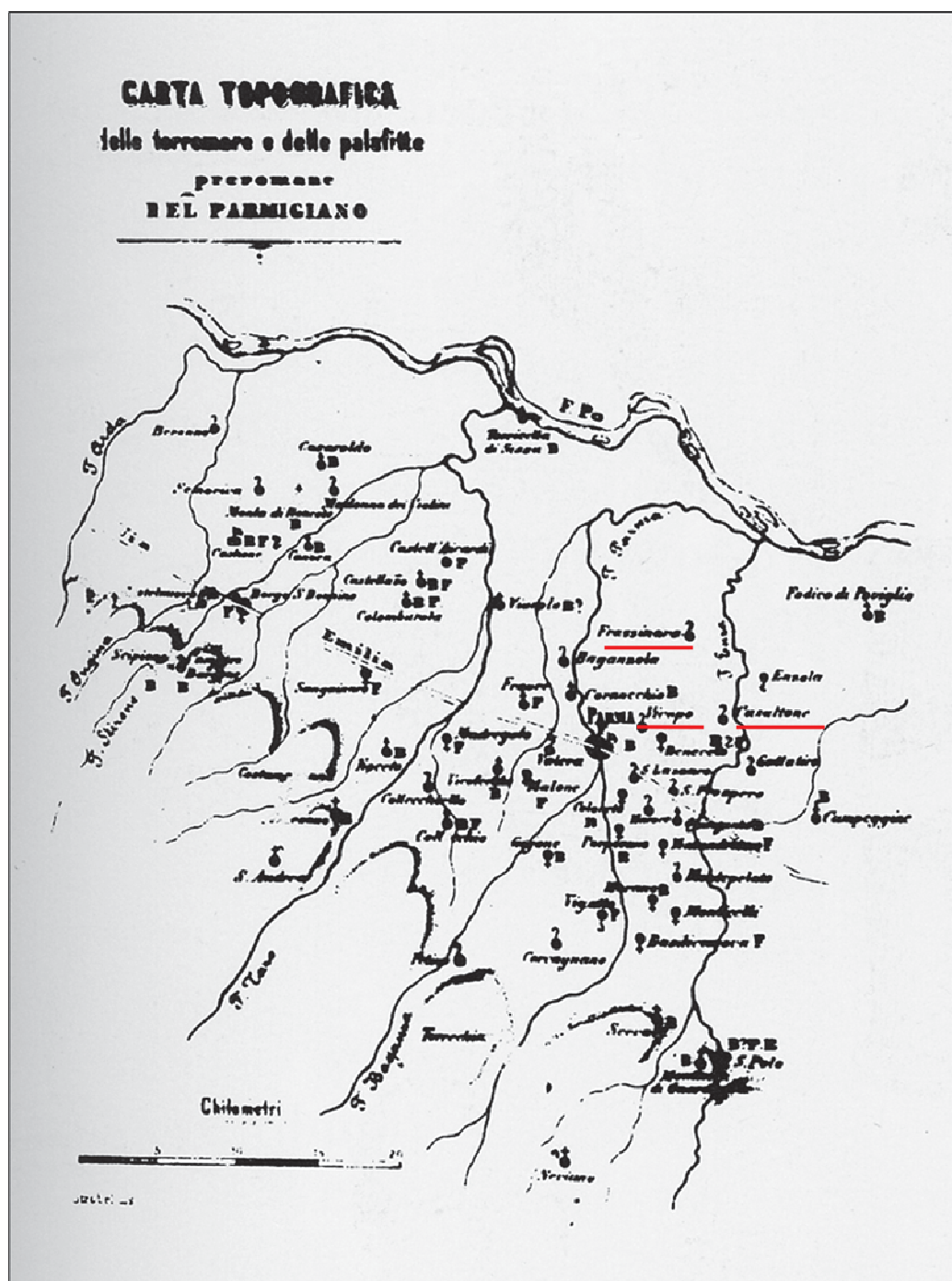
Se per le età pre-protostoriche si deve immaginare una morfologia più ondulata ed un drenaggio superficiale delle acque tale da permettere attività agricole regolari, con l'età storica si assiste ad un "livellamento" del terreno generato dalla centuriazione e dal relativo processo di antropizzazione e organizzazione infrastrutturale. Sotto le tracce centuriali sono comunque conservati i resti e le testimonianze delle fasi precedenti connesse alla frequentazione delle età del Ferro, del Bronzo e del Neolitico, mentre su quella romana si sono sovrapposte quella medievale e quella moderna.

Nell'altomedioevo, poi, la crisi demografica ed il generale impoverimento comporteranno l'abbandono dei sistemi organizzativi precedenti, con la decisa interruzione di regolarità negli appoderamenti e la rarefazione del popolamento che caratterizza la fascia sud-ovest dell'abitato di Sorbolo: tale fenomeno si potrebbe imputare a possibili esondazioni del corso dell'Enza e/o a paleoalvei che possono aver sepolto (per impaludamento di un'area maggiormente depressa) le emergenze archeologiche, come confermato da numerose verifiche (**schede 63, 64 e 61, 62 fuori carta**).

3.2 Il popolamento antico: l'età del Bronzo

Il comprensorio in esame risulta pertanto frequentato sin dall'**età del Bronzo**; il principale sito risalente a tale epoca, indagato a sudovest dell'area di progetto, è rappresentato dalla terramara di Forno del Gallo di Beneceto (**scheda 80**) la cui prima e unica indicazione risale, come detto, al 1864. In seguito se ne perse la localizzazione fino a quando, nel 1988, alcuni membri del Gruppo Culturale Quingento segnalano l'affioramento di materiali di fronte alla chiesa⁷.

L'area, interessata dall'attraversamento della linea TAV, è stata negli ultimi anni oggetto di un esteso scavo archeologico che ha confermato e chiarito le fasi di vita di questo villaggio terramaricolo con annessa necropoli⁸.

La terramara di Ravadese (**scheda n. 29**), individuata soltanto nel 1982, si estende per circa 2 ettari e presenta una forma rettangolare irregolare definita da una fascia più chiara certamente interpretabile come terrapieno⁹. A Casaltone si trova il villaggio appartenente allo stesso periodo già noto nel XIX secolo¹⁰ dal Pigorini e dallo Strobel e individuato nuovamente dalle ricognizioni di superficie dei membri del Gruppo Culturale Quingento che lo posizionano immediatamente a Ovest del rio Gambalone (**scheda n. 53**). Rinvenuta sempre dal gruppo archeologico di Quingento la terramara cosiddetta della Pantera, ubicata sempre lungo il paleoalveo di Frassinara (**schede 45-46, fuori cartografia**).

Completano il quadro delle segnalazioni ascrivibili all'età del Bronzo nel comprensorio in esame i materiali sparsi affiorati in località Ca' Rasori (**scheda 54**), i livelli identificati tra il 2005 e il 2006 da alcuni sondaggi archeologici lungo strada del Bosco (**scheda 33**), che hanno restituito scarsissimi frustoli ceramici, forse indiziari di un sito minore, legato alla pratica

⁷ MUTTI 1994, p. 114.

⁸ CONVERSI 1994, p. 14; BERNABO' BREA *et al.* 2008.

⁹ MUTTI 1994, p. 113.

¹⁰ MUTTI 1994, p. 112.

Soprintendenza	Committente	Località	Comune	Provincia	Data	Pag
SABAP Parma e Piacenza	Ditta Sani Trasporti srl	Bogolese	Sorbolo Mezzani	PR	03.09.2020	18 di 49

dell'agricoltura¹¹, il livello d'occupazione riconosciuto tra i 300 e 375 cm dal piano di campagna nella stratigrafia vista nella Cava Terzi di Casaltone (**scheda 51, fuori carta**) e un suolo sepolto in località SPIP (**scheda 96**).

3.3 Il popolamento antico: l'età protostorica

La notizia più antica di ritrovamenti **protostorici** risale all'anno 1874, quando alcuni lavori agricoli eseguiti nei terreni che il Beneficio Parrocchiale di Casaltone possedeva ad est della Parrocchiale della Purificazione, misero in luce a due tombe a cremazione, con suppellettili fittile e metallica, pertinenti alla *facies* di matrice etrusca (VI-V sec. a.C.). I rinvenimenti avvennero presso la sponda dell'Enza, a circa due metri di profondità dal piano di campagna¹², ed una verifica in loco fu eseguita dal Pigorini (Gazzetta di Parma 25 aprile 1874), che acquisì i reperti esponendoli nelle vetrine del Museo Nazionale d'Antichità di Parma¹³ (**scheda 79**).

Negli anni Trenta-Quaranta del Novecento, in seguito a scavi per l'estrazione di argilla nelle cave della Fornace Terzi, a nord della Parrocchiale di Casaltone (**scheda 51, fuori carta**), venne documentata, partendo dal piano campagna, una sequenza stratigrafica che confermò la presenza anche in questa zona di una *facies* etrusca, che si sovrapponeva a livelli d'occupazione dell'età del Bronzo e Neolitici, e che era a sua volta obliterata da un livello romano; in tale sequenza stratigrafica si evidenziarono infatti:

- a 150 cm di profondità tracce del **periodo romano**;
- uno strato sterile
- un **livello protostorico** (etrusco), tra 250 e 300 cm dal piano campagna, con resti di tracciato stradale in ciottoli, di 450 cm di larghezza, disposto a "schiena d'asino";
- livello d'occupazione terramaricola (**età del Bronzo**) tra i 300 e 375 cm dal p.c.;
- un secondo strato sterile
- un **livello neolitico** tra 550 e 580 cm dal piano campagna¹⁴.

Si può inoltre immaginare – ma occorrerebbero riscontri in merito, in quanto trattasi di vecchi dati – che l'area archeologica sulla sponda dell'Enza ad est della chiesa costituisse l'area cimiteriale di un abitato posto un poco più a valle, nel punto in cui i ritrovamenti anche di epoche precedenti, sempre avvenuti durante escavazioni in fornace, suggerirebbero l'esistenza di un antico dosso o alto morfologico, sul quale ebbero a succedersi diverse occupazioni.

Naturalmente questa successione stratigrafica non è oggi più riconoscibile né quindi verificabile, anche se alcuni saggi preliminari eseguiti per la progettata tratta di fognature (**scheda 62, fuori carta**) hanno confermato la successione e la stratigrafia citata dalle fonti¹⁵; tra i diversi quesiti che l'area pone un interesse particolare è rivolto alla strada acciottolata, il cui riferimento al periodo protostorico lascia alcuni dubbi. La zona d'escavazione della Fornace Terzi si trova, infatti, proprio in corrispondenza di un decumano minore della centuriazione, che potrebbe essere stato intercettato negli scavi per il prelievo d'argilla. La sistemazione del fondo stradale

¹¹ Il suolo è stato riconosciuto a quota -1,25/1,40 dal piano campagna, potente 20/30 cm. Lavori di estensione rete gas-acqua 2005-2006 (saggi GEA). BERNABÒ BREA 2008, pp. 98-99.

¹² SCARANI 1971, pp. 86-90; MACELLARI 2008 pp. 113-116.

¹³ ZAMBONI 2013, p. 45.

¹⁴ SCARANI 1971, pp. 90-91.

¹⁵ MACELLARI 2008 p. 113.

Soprintendenza	Committente	Località	Comune	Provincia	Data	Pag
SABAP Parma e Piacenza	Ditta Sani Trasporti srl	Bogolese	Sorbolo Mezzani	PR	03.09.2020	19 di 49

con ciottoli potrebbe essere dovuta sia all'abbondanza della fonte d'approvvigionamento – il vicino alveo dell'Enza situato poco più a monte – sia all'eventualità che proprio in quel settore vi fosse l'attraversamento della via Parma - *Brixellum*, il cui andamento obliquo agli assi centuriali è stato ipoteticamente determinato prolungando il tratto messo in luce a Parma–Via Palermo agli inizi anni Ottanta¹⁶. Proprio a Bogolese, poi, lavorazioni pertinenti alla realizzazione di una strada e l'abbassamento del fossato laterale hanno riportato alla luce scarsi frammenti di ceramica dell'età del Ferro e di epoca romana, altre segnalazioni afferenti alla fase del ferro sono infine esiti di ricognizioni effettuate dal Bottazzi e dal gruppo archeologico di Quingento (**schede 57, 25, 32**)¹⁷ mentre in tempi recenti lo scavo del “macrolotto” ha messo in luce un insediamento di notevole interesse (**scheda 89**)

3.4 Il popolamento antico: l'età romana

Le testimonianze del periodo **romano** risultano molto più consistenti, trattandosi di un settore in cui sono ancora conservate le tracce della maglia costituita dalle centurie misuranti ciascuna 710 m per lato¹⁸ (**Figura 12**). Ancora oggi strade, canalizzazioni idriche e piantate arboree¹⁹ (cfr. **tavola in allegato 8.2**) sono retaggi fossili di questa maglia (**scheda 1**). In particolare anche per il territorio in esame sembra potersi ripetere ciò che è stato individuato grazie ad uno studio effettuato sul vicino territorio di Poviglio (ad est dell'Enza): ogni 4 centurie si ritrovano assi stradali caratterizzati da una persistenza qualitativamente “migliore”, ovvero che hanno conservato la funzione itineraria e non sono divenuti semplici tracce in mezzo ai campi²⁰. Questi assi erano denominati in età repubblicana *actuarii* ed in età imperiale *quintarii*, poiché delimitavano un blocco di cinque centurie. Osservando la cartografia e contando le centurie partendo dalla S.S. 72, affiancata dal Cavo Burla (in fascia di confine tra Parma e Sorbolo), e procedendo verso est dopo cinque *actuarii* troviamo la via (Stradone Frassinara) che, passando per Corte di Ramoscello, si interrompe a sud in località Ca' del Molino (da dove prosegue per circa 700 mt come semplice limite poderale, così come a nord di strada Certosino, **scheda 5**), affiancata in parte dal canale Beneceto, e dopo ulteriori cinque *actuarii* la S.P. 73 (passante per Casaltone).

Le centurie erano poi suddivise al loro interno in numerosi appezzamenti di uguale superficie dalle *strigae* o *limites* interscivivi. Molte strade poderali e vicinali e la rete di drenaggio minore della pianura emiliana sono una persistenza di questi *limites*²¹. All'interno delle singole centurie venivano edificate le abitazioni in cui i *coloni* romani si stabilivano dopo aver ricevuto in assegnazione il *fundus*. Questi insediamenti potevano essere sia ampie ville, dotate di un settore

¹⁶ DALL'AGLIO 2009, pp. 587-588.

¹⁷ MACELLARI 2008 pp. 113-114.

¹⁸ Per una trattazione sulla centuriazione parmense cfr. TOZZI 1974, CALZOLARI 1988; BOTTAZZI 1978; BOTTAZZI 1979; DALL'AGLIO 1990, DALL'AGLIO 2009.

¹⁹ BOTTAZZI 1995b.

²⁰ BOTTAZZI 1995a, pp.136-138.

²¹ BOTTAZZI 1995a, pp. 138-139. Il ritrovamento (anche se nel contermine territorio Reggiano), in località C.S. Antonio, di un tratto stradale inghiaiato proprio in corrispondenza di uno di questi tracciati conferma la corrispondenza tra le *strigae* romane e il paesaggio contemporaneo.

Soprintendenza	Committente	Località	Comune	Provincia	Data	Pag
SABAP Parma e Piacenza	Ditta Sani Trasporti srl	Bogolese	Sorbolo Mezzani	PR	03.09.2020	20 di 49

artigianale e di uno residenziale, sia insediamenti rustici più o meno grandi; *villae* e fattorie, di dimensioni e aspetti planimetrici diversi, erano in genere edificate con fondazioni in ciottoloni e frammenti d'embrici, alzati in argilla (*opus graticum*) e coperture fittili²².



Figura 12: retaggi centuriali nell'attuale tessitura; cerchiato in rosso il nostro areale (da DALL'AGLIO 2009 p. 565).

Oltre agli assi ortogonali che delimitavano le centurie è da notare, a sud dell'area in progetto, la presenza del già citato tracciato stradale romano obliquo per Brescello, che da Chiozzola punta direttamente a sud di Sorbolo. Come detto l'andamento obliquo agli assi centuriali è stato determinato in via ipotetica, prolungando il tratto scoperto a Parma (Via Palermo – via Cuneo) agli inizi anni Ottanta del secolo scorso e quello messo in luce successivamente in borgo del

²² Per una trattazione sulle ville cfr. CATARSI DALL'AGLIO 2000 e sui più recenti rinvenimenti CATARSI 2009.

Soprintendenza	Committente	Località	Comune	Provincia	Data	Pag
SABAP Parma e Piacenza	Ditta Sani Trasporti srl	Bogolese	Sorbolo Mezzani	PR	03.09.2020	21 di 49

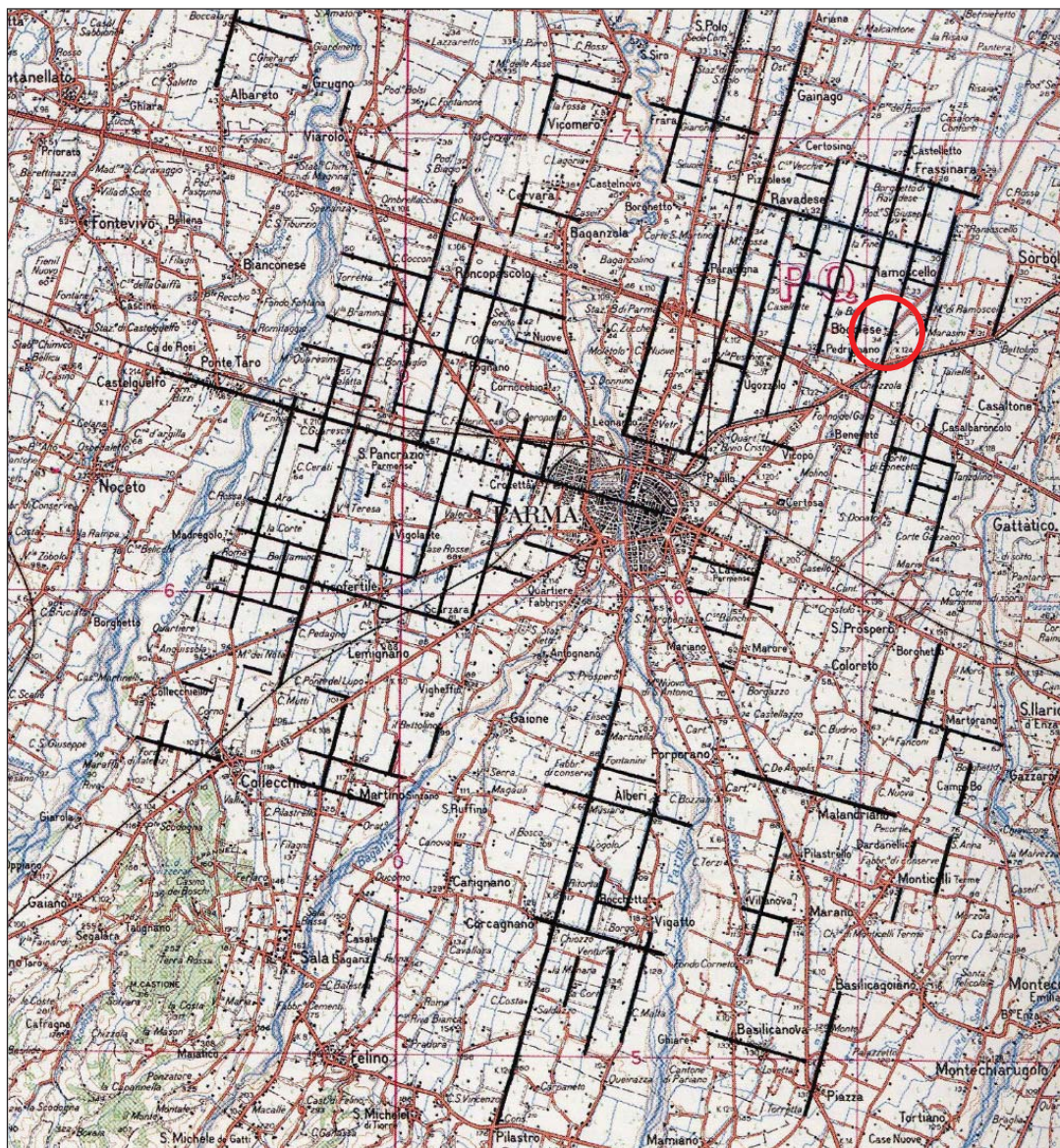
Naviglio. Non dimentichiamo infine che il toponimo Coenzo, documentato nel 1140 in riferimento alla *Ecclesia de Coencio*, deriva da *Caput Enciae* = foce dell'Enza, evidenziando come dall'età romana in poi questo corso d'acqua, come Parma e Taro, abbia mutato il suo corso. Come detto, le campagne suddivise dalla centuriazione erano costellate di edifici rustici, spesso in numero di due agli angoli opposti di una centuria, o "attratti" dalla viabilità e quindi affacciati sui percorsi più importanti, oggi testimoniati sovente da affioramenti o segnalazioni (**schede 9, 11, 15, 16, 19, 20, 21, 22, 23, 24, 25, 26, 31, 34, 35, 36, 37, 47, 49, 52, 55, 56, 57, 58, 75, 76, 77, 81, 86, 87, 88, 89, 90, 92, 93, 94, 97 - e fuori cartografia schede 10, 12, 14, 17, 18, 38, 40, 41, 42, 45, 50, 72, 83**) e/o da scavi e saggi preliminari (**scheda 78**, stradello glareato intercisivo) che a volte hanno messo in luce suoli anche a profondità (**51, 62, 63, 64, 84, 85**).

Un accenno a parte merita il frammento di iscrizione in pietra arenaria (**scheda 66**) recuperato nel 1978 nella zona industriale di Bogolese da Davide Fiorani, in mezzo a materiale forse di riporto e pertanto in collocazione secondaria: il frammento è stato acquisito dal Museo di Parma nel 1979.

In età **tardo-imperiale** si assiste all'abbandono del controllo del sistema idrogeologico di regimazione ed alla conseguente successiva formazione di aree paludose, di "rotte" nei corsi d'acqua e di depositi coprenti creati dalle puntuali esondazioni di questi ultimi. Indicativo per comprendere l'abbandono quasi totale della frequentazione dell'area è la completa assenza di toponimi riconducibili all'assetto territoriale in età romana, in particolar modo toponimi prediali. Tutto ciò è un chiaro sintomo di una frattura nell'organizzazione di questo territorio, la cui causa va certamente ricercata in un diffuso dissesto idrico che in parte ha anche obliterato i limiti centuriali, come accaduto nella fascia tra il canale Fumolenta e l'Enza.

3.5 Il popolamento antico: il Medioevo ed il Rinascimento

In un periodo successivo alla fine del mondo classico il territorio è stato dunque oggetto di un fenomeno di dissesto idraulico che, pur non trasformandosi in un completo stravolgimento dell'organizzazione territoriale, deve aver portato a fenomeni di impaludamento e di copertura boschiva e quindi di relativo abbandono del territorio, come attestato da toponimi quali Bosco, Boschi, Boscaccio.

La pianura abitabile e coltivabile si riduce drasticamente, trasformandosi spesso in aree incolte, che solo in seguito saranno bonificate e restituite alla produzione agricola, anche grazie ad una nuova regimazione dei corsi d'acqua. Toponimi (**tavola in allegato 8.2**) quali "Ramoscello" (dal diminutivo di *ramus*, canale secondario, diramazione di un fiume²³), "Ravadese" (quasi certamente dal fitonimo *rapa*, anche se può essere ammissibile un collegamento con un andronimo di origine germanica *Ribaldus* da cui *Rebaldesium* > *Revaudesium*²⁴), "Frassinara" (da *fraxinus* = frassino²⁵), "Sorbolo" (dal fitonimo *sorbus*²⁶), "Beneceto" (il suffisso *-etum* rimanda anch'esso ad un fitonimo, probabilmente un non documentato latino **bonica*, sopravvissuto in *bunèga*, indicante

²³ BARUFFINI 2005, p. 127.

²⁴ BARUFFINI 2005, p. 127.

²⁵ PELLEGRINI 1994, p. 339.

²⁶ BARUFFINI 2005, p. 151.

Soprintendenza	Committente	Località	Comune	Provincia	Data	Pag
SABAP Parma e Piacenza	Ditta Sani Trasporti srl	Bogolese	Sorbolo Mezzani	PR	03.09.2020	22 di 49

nei dialetti emiliano-romagnoli la *bononis arvensis*, cioè una piccola leguminosa²⁷), ci riferiscono di una copertura arborea piuttosto consistente²⁸.

Probabilmente nell'**Alto-Medioevo**, intorno al VII-VIII secolo, inizia una rinascita di questi luoghi, come potrebbe indicare una seconda ma più dubbia interpretazione toponomastica di Beneceto, che vedrebbe una connessione con gli andronimi *Bonica* o *Bonegis* o con il longobardo *Bonichis*, documentato a Lucca nel 724²⁹. Altri toponimi ascrivibili a questa fase sono quelli di “Casaltone” (*Casale Othonis*) e “Casalora: in seguito alla ripresa demografica di VII sec., infatti, i *casalia* – ovvero gli agglomerati di poderi coltivati da contadini liberi, progressivamente aggiuntisi ad un fondo originario e dotati forse di una propria organizzazione amministrativa e di un catasto – andavano a stabilirsi di norma in aree strappate al bosco³⁰. Sempre a partire dal tardo impero si assistette alla sostituzione del potere religioso a quello civile, venuto a mancare. Dove esistevano *vici* sorgono le pievi che assommano in sé, oltre a quello religioso, anche il potere amministrativo del territorio circostante; ne sono esempio sia Casaltone che Sorbolo: proprio queste due località, nel Medioevo, divennero sede di importanti Pievati (anno 1005: *Tetfredus archipresbyter sancti Mariae de Casale Ottoni* – Casaltone).

Anche l'età Basso medievale-rinascimentale ci fornisce dati relativi alla frequentazione di questa porzione di pianura: nell'835 nel testamento della regina Cunegonda è citato Sorbolo³¹, *Casale Toloni* viene menzionato in un atto del 975³², “Chiozzola” è documentato nel 913 come *Cluzola* (dal latino *clausus*, cioè chiuso, cintato; il diminutivo femminile *Clausola* indicherebbe o un piccolo centro protetto o, più probabilmente, campi recintati a protezione di greggi e animali bradi)³³, “Ugozzolo” (da *vicus* più un andronimo di cui è difficile la ricostruzione, oppure da un diminutivo anomalo al posto del più consueto *Vigolum*), è documentato in una donazione del 1053 - *in loco Furnolo prope Vigociolo*³⁴ -, mentre *Bugolisi* si trova citato per la prima volta nel 1046³⁵. In alcune località vennero addirittura erette fortificazioni. Al 1029, ad esempio, è datato il primo documento che riporta la notizia di un castello *in loco et fundo ubi ramoxello dicitur*, che aveva una cappella dedicata a S. Matteo, e che nel 1144 figura tra i possessi del monastero di San Giovanni Evangelista. In seguito si parla ancora del castello nell'anno 1501 quando Agostino Atanasi, accusato di aver battuto moneta falsa a Ramoscello *ad un suo castello*, viene arrestato e portato a Milano³⁶. Non si parlerà più di questo luogo, che potrebbe essere ubicato in loc. Atanasi (**scheda 5**). Sembra che anche a Sorbolo (**scheda 2**) ed a Casaltone (**scheda 68**), a partire dal XIV secolo, fossero erette a più riprese alcune fortificazioni, messe in opera presumibilmente con materiale precario, le quali, venuta a mancare la loro ragion d'essere, scomparvero una dopo

²⁷ BARUFFINI 2005, p. 15.

²⁸ DALL'AGLIO 1990, p. 62.

²⁹ BARUFFINI 2005, p. 15.

³⁰ BARUFFINI 2005, pp. 32-34.

³¹ BARUFFINI 2005, p. 151.

³² BARUFFINI 2005, p. 34.

³³ BARUFFINI 2005, p. 42.

³⁴ BARUFFINI 2005, p. 167.

³⁵ BARUFFINI 2005, p. 17.

³⁶ CAPACCHI 1997, pp. 319-320.

Soprintendenza	Committente	Località	Comune	Provincia	Data	Pag
SABAP Parma e Piacenza	Ditta Sani Trasporti srl	Bogolese	Sorbolo Mezzani	PR	03.09.2020	23 di 49

l'altra³⁷ insieme ad alcuni abitati o aree produttive (con fornaci), oggi testimoniati da affioramenti (**schede 3, 4, 7, 8, 9, 20, 24, 30, 39, 48, 59, 60, 67, 69, 91, 98, 99 e 6, 28, 71 fuori cartografia**), confermati da scavi (**schede 13, 70, 95 e 61 fuori cartografia**), mentre necessitano di verifiche storico-archeologiche vari toponimi quali Castellazzo, Torre, ecc.

L'area oggetto di studio appare quindi densamente caratterizzata da segnalazioni varie che coprono un arco cronologico che va dall'età del Bronzo all'età Medievale-Rinascimentale. Per le fasi storiche successive la scarsità di segnalazioni non è invece da intendersi probante in riferimento all'insussistenza di rischio archeologico, poiché solo in tempi recentissimi è iniziata la ricerca e la tutela di queste emergenze. Sono in ogni modo i toponimi e le testimonianze prediali ancora vive (Pedrignano deriva dal prediale gentilizio *Patrinius* o *Petronius*³⁸) ad attestare l'ambiente antropico databile a partire dal rinascimento in avanti: numerosissimi sono gli agiotoponimi (ad esempio Podere S. Giuseppe, S. Alessandro, C. S. Antonio, S. Giovanni Battista, Fondo Santa Caterina, C. S. Francesco, ecc.), frequenti i nomi di fondi derivati dal cognome della famiglia (ad esempio Case Melzi, Fondo Arlotti, Villa Marasini) e quelli derivati dalle attività produttive (Mulino, Risaia, ecc.).

3.6 Il popolamento moderno

La ripresa economica e demografica porterà ad un nuovo popolamento anche di questi territori di bassa pianura e gli insediamenti manterranno, dove possibile, l'appoderamento romano, sovrapponendovi il loro carico antropico con la creazione di piccoli centri rurali, di case coloniche, di ville rustiche, di aree artigianali e di piccoli agglomerati industriali.

Il reticolo stradale e idrico sicuramente impostato in età romana e consolidato nelle fasi successive, conserva ancora oggi funzionanti alcuni assi, come il Canale della Fossa Marcia (che è, come detto, elemento testimoniale della centuriazione - **Figura 13**), legato alla tecnica della "marcita". Questo sistema, tipico della pianura padana, consiste nell'irrigazione a gravità effettuata utilizzando l'acqua proveniente dalle risorgive anche nella stagione invernale, durante la quale i campi vengono irrigati in modo continuo³⁹.

Altro retaggio è il Canale detto di Bogolese (**Figura 14**) che attraversa in modo obliquo gli appezzamenti di terreno per giungere a "Ca' del Molino". Quest'ultimo toponimo e l'andamento del canale hanno certamente origine in età medievale e sono collegabili ad uno sfruttamento artigianale del corso d'acqua.

Per l'areale di progetto l'esame delle mappe storiche⁴⁰ mette in ogni caso in evidenza (**Figura 15**) la presenza di sole aree ad uso agricolo, marginali alle case coloniche ubicate a costellare la

³⁷ CAPACCHI 1997, pp. 320-321.

³⁸ BARUFFINI 1995, p. 114.

³⁹ Il nome deriva dall'antica consuetudine di lasciare l'ultimo taglio invernale del foraggio a "marciare" nel prato irriguo, percorso uniformemente da un velo d'acqua in costante movimento che generalmente deborda da una roggia di alimentazione a fondo cieco adiacente alla coltivazione. Il terreno deve essere caratterizzato da una pendenza leggera ed omogenea, generalmente non rilevabile ad occhio nudo, in modo da impedire un flusso eccessivo d'acqua. La tecnica è stata abbandonata nel corso del XX secolo a favore di colture più produttive.

⁴⁰ Per un recente studio sulle cartografie storiche del territorio di Sorbolo cfr. CONVERSI 2008.

Soprintendenza	Committente	Località	Comune	Provincia	Data	Pag
SABAP Parma e Piacenza	Ditta Sani Trasporti srl	Bogolese	Sorbolo Mezzani	PR	03.09.2020	24 di 49

campagna. Dato interessante come l'attuale ca' del Mulino, comunque a nord del nostro areale, si chiamasse "Molino Campani" (**Figura 16**).



Figura 13: Fondo Catasto Cessato Italiano, Comune di Sorbolo, Sez. Cat. H, Foglio 2 "Dite della Fossa Marcia".



Figura 14: Fondo Catasto Cessato Italiano, Comune di Sorbolo, Sez. Cat. I, Foglio 3 "Vite del Ramoscello".

Soprintendenza	Committente	Località	Comune	Provincia	Data	Pag
SABAP Parma e Piacenza	Ditta Sani Trasporti srl	Bogolese	Sorbolo Mezzani	PR	03.09.2020	25 di 49

Le fasce a sud e a ovest del comune di Sorbolo appaiono comunque caratterizzate da un reticolo di viabilità storiche intercalate da fossati rettilinei e da una tessitura poderale che risente chiaramente delle vicissitudini storiche; la suddivisione centuriale romana è testimoniata non solo dai residui degli assi formati dai cardini e dai decumani, ma anche nelle suddivisioni interne ad ogni centuria: fossati (le antiche *strigae* romane), carraie, filari arborei e suddivisioni tra i campi. Solo verso Sorbolo il territorio evidenzia una minore conservazione delle tracce centuriali a causa dell'evidente passaggio di una "rotta" fluviale che ha cancellato i precedenti appoderamenti.



Figura 15: “*Herzogthümer Parma, Piacenza und Guastalla, Section di N. 17, Colonne N-X*” (particolare), realizzata dai cartografi dell’esercito austriaco tra il 1820 e il 1821 (Pubblicazioni a cura dell’Archivio di Stato di Parma, *Topografia Militare dei Ducati di Parma, Piacenza e Guastalla*, copia anastatica, Perugia 2002).

Soprintendenza	Committente	Località	Comune	Provincia	Data	Pag
SABAP Parma e Piacenza	Ditta Sani Trasporti srl	Bogolese	Sorbolo Mezzani	PR	03.09.2020	26 di 49

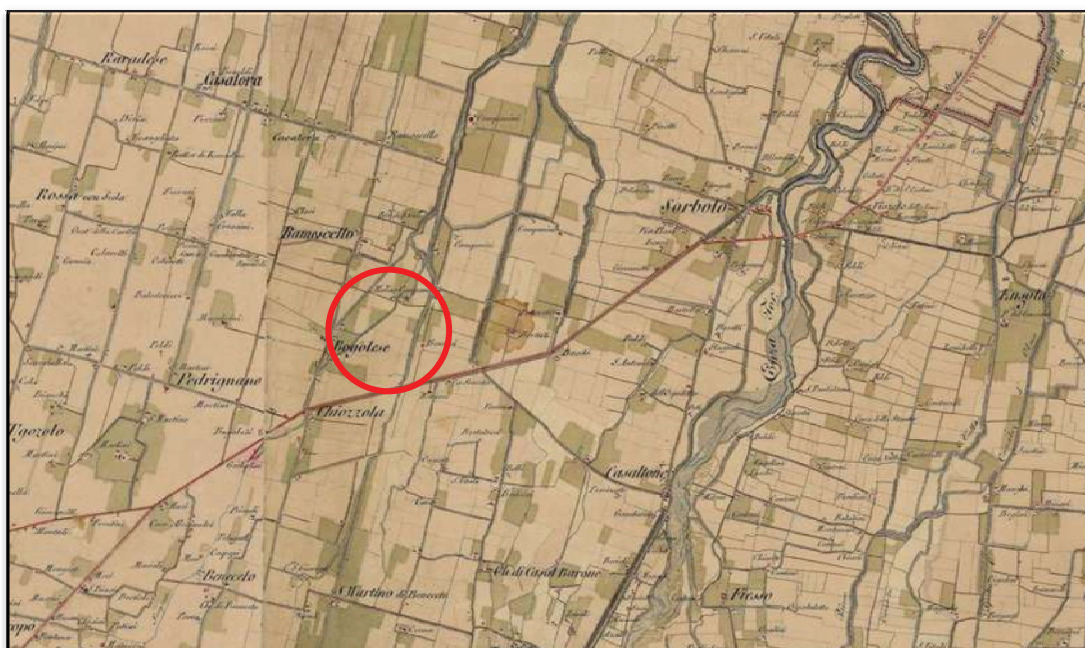

Figura 16: particolare della “Herzogthümer Parma, Piacenza und Guastalla, Section di N. 17, Colonne N-X”, realizzata dai cartografi dell’esercito austriaco tra il 1820 e il 1821; delimitato in rosso il nostro areale (Pubblicazioni a cura dell’Archivio di Stato di Parma, Topografia Militare dei Ducati di Parma, Piacenza e Guastalla, copia anastatica, Perugia 2002).

4 DATI PROVENIENTI DA INDAGINI ARCHEOLOGICHE IN AREE CONTERMINI

“Depuratore” in Comune di Sorbolo (scheda 63)

Nel mese di luglio del 2008 sono stati eseguiti saggi preliminari nell’area attigua all’impianto di depurazione Enia⁴¹

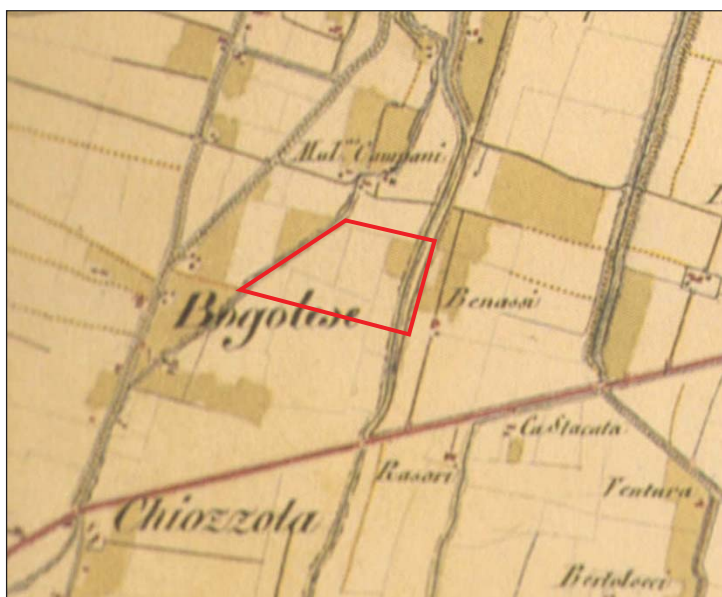
Questi hanno evidenziato (in particolare nei saggi 3,4,5,6), sotto un deposito pluristratificato (US 1,2,3,4), la presenza di un suolo (quota variabile dal piano campagna a partire da -1,60 mt) “di colore marrone grigiastro a matrice argillosa leggermente compatto con rari carboni e frammenti ceramici (US 5)”, formatosi su un sottostante “strato a matrice argillosa compatto di colore giallo (US 6)”.

Dai sondaggi non sono quindi emerse strutture, mentre nella stratigrafia si è evidenziata (di sicuro interesse archeologico) l’US 5, in cui sono stati rinvenuti alcuni frammenti di ceramica databili al periodo tardoantico: “questo suolo risulta scarsamente antropizzato, caratteristica riferibile al fatto che possa essere stato usato come suolo agricolo”.

“Fotovoltaico” in Comune di Sorbolo (scheda 63)

Le indagini eseguite nel 2010⁴² nell’area circostante il depuratore (si veda *supra*) per l’impianto fotovoltaico (ubicato a circa 1080 mt a sud/ovest del nostro areale), in 16 saggi di scavo, hanno permesso di leggere sotto l’attuale orizzonte (US 1) la presenza di un consistente strato alluvionale (US 3), sigillante (a -1,40/1,60 mt dal piano campagna) un paleosuolo (US 4)

⁴¹ Per la documentazione completa vedasi la relazione (Gea) consegnata nel 2008 all’Archivio del Museo Archeologico Nazionale di Parma

⁴² Per la documentazione completa vedasi la relazione (Abacus) consegnata nel 2010 all’Archivio del Museo Archeologico Nazionale di Parma

Soprintendenza	Committente	Località	Comune	Provincia	Data	Pag
SABAP Parma e Piacenza	Ditta Sani Trasporti srl	Bogolese	Sorbolo Mezzani	PR	03.09.2020	27 di 49

debolmente antropico, riconducibile grazie al raro materiale emerso all'età romana/altomedievale, al di sopra di un livello alluvionale (US 6), come già emerso nelle indagini relative al depuratore.

Bogolese, Strada del Mulino n.4 (scheda 33)

Nel 2016 sono stati qui eseguiti due sondaggi preliminari entro il sedime di una progettata piscina⁴³.

I sondaggi hanno mostrato la presenza, al di sotto dell'arativo, evidentemente per la maggior parte dello spessore originato da alluvioni di epoca postromana, della base di un sistema di canalette centuriali di epoca romana con terreno di colore bruno ricavate entro un livello vergine argillo-limoso giallastro rappresentante un episodio alluvionale posteriore ad un periodo dell'Età del Ferro e genericamente indicabile tra V – VI Secolo a.C. Tale fase appare in effetti testimoniata, più in profondità, da una canalizzazione di epoca etrusca contenente piccoli frammenti ceramici e frustoli di concotto, di direzione approssimativa ESE – WNW e verosimile origine non naturale.

Sorbolo, sub ambito NU1, comparti A, B1, B2 (scheda 84)

Nell'area di futura edificazione (**Tavola in allegato 8.2**) sono stati eseguiti, nel dicembre 2019⁴⁴, 14 saggi ed è stata riscontrata una stratigrafia che evidenzia la presenza di livelli riconducibili a paleosuoli (non sempre uniformemente presenti) alternati a depositi alluvionali.

Bogolese, via del Bosco, pista ciclabile (scheda 85)

I saggi archeologici preliminari eseguiti nel 2016⁴⁵ a cavallo dei Canali Fumolenta, Naviglia e Fossa Marza (**Figura 17, Tavola in allegato 8.2**), hanno evidenziato esclusivamente alcuni sottoservizi e/o stratigrafie riconducibili a una successione di suoli sepolti (a partire dall'età moderna) intervallati a depositi alluvionali. Non sono emerse tracce di strade romane sepolte a lato dei limiti centuriali

⁴³ Per la documentazione completa vedasi la relazione (Studio di Archeologia Globale De Marchi) consegnata nel 2016 all'Archivio del Museo Archeologico Nazionale di Parma

⁴⁴ Per la documentazione completa vedasi la relazione (Abacus) consegnata nel 2020 e conservata presso la SABAP di Parma e Piacenza

⁴⁵ Per la documentazione completa vedasi la relazione (Abacus) consegnata nel 2016 e conservata presso la SABAP di Parma e Piacenza

Soprintendenza	Committente	Località	Comune	Provincia	Data	Pag
SABAP Parma e Piacenza	Ditta Sani Trasporti srl	Bogolese	Sorbolo Mezzani	PR	03.09.2020	28 di 49



Figura 17: via del Bosco, ubicazione dei saggi eseguiti nel 2016.

Scheda norma A5. Progetto del fabbricato ad uso magazzino per la logistica della “protezione Civile” (Via Novella, Sorbolo) (scheda 100, fuori tavola)

Le indagini eseguite nel 2007⁴⁶ nell’area del fabbricato in oggetto (ubicato a circa 1000 mt a sud/est del nostro areale) tramite l’esecuzione di due trincee hanno permesso di leggere sotto l’attuale orizzonte arativo (US 1), la presenza fino a -0,55 mt di uno “strato a matrice limo-argillosa di colore marrone grigiastro poco compatto con frammenti laterizi moderni (US 2)”, sovrapposto a più livelli dapprima argillosi (US 3-4-5) quindi argillo-sabbiosi (US 6-7), comunque senza che venissero rilevate evidenze archeologiche fino a -2,25 mt dal piano di calpestio.

5 BIBLIOGRAFIA

BARUFFINI 2005 = G. BARUFFINI, *Dizionario toponomastico parmense*, Parma 2005

BERNABÒ BREA *et al.* = M. BERNABÒ BREA, M. MIARI, P. E. BIANCHI, L. BRONZONI, P. FERRARI, F. GUARISCO, E. LARI, S. LINCETTO, S. MAGGIONI, S. OCCHI, B. SASSI, *La terramara di Forno del Gallo a Beneceto (Parma)*, in M. BERNABÒ BREA, R. VALLONI (a cura di), *Archeologia ad Alta Velocità in Emilia. Indagini geologiche e archeologiche lungo il tracciato ferroviario*, Atti del convegno (Parma, 9 giugno 2003), Borgo San Lorenzo (FI) 2008, pp. 87-112.

BOTTAZZI G. 1978 = G. BOTTAZZI, *La centuriazione romana nell’agro parmense*, I parte, in “Parma nell’Arte”, I, 1978, pp. 7-29

⁴⁶ Per la documentazione completa vedasi la relazione (GEA) consegnata nel 2007 all’Archivio del Museo Archeologico Nazionale di Parma

Soprintendenza	Committente	Località	Comune	Provincia	Data	Pag
SABAP Parma e Piacenza	Ditta Sani Trasporti srl	Bogolese	Sorbolo Mezzani	PR	03.09.2020	29 di 49

BOTTAZZI G. 1979 = G. BOTTAZZI, *La centuriazione romana nell'agro parmense*, II parte, in "Parma nell'Arte", II, 1979, pp. 21-56

BOTTAZZI 1995a = G. BOTTAZZI, *L'età romana*, in G. BOTTAZZI, L. BRONZONI, A. MUTTI (a cura di), *Carta Archeologica del Comune di Poviglio 1986-1989*, pp. 122-265, Poviglio 1995 (ristampa)

BOTTAZZI 1995b = G. BOTTAZZI, *Il paesaggio agrario dall'età romana al medioevo*, in G. BOTTAZZI, L. BRONZONI, A. MUTTI (a cura di), *Carta Archeologica del Comune di Poviglio 1986-1989*, pp. 266-280, Poviglio 1995 (ristampa)

CALZOLARI 1988 = M. CALZOLARI, *Tracce della viabilità Romana nell'Emilia centrale*, in *Vie romane tra Italia centrale e Pianura Padana, Ricerche nei territori di Reggio Emilia, Modena e Bologna*, pp. 113-147, Modena 1988

CAPACCHI 1997 = G. CAPACCHI, *Castelli parmigiani*, Parma 1997

M. CATARSI 2009 = M. CATARSI, *Storia di Parma. Il contributo dell'archeologia*, in D. Vera (a cura di), *Storia di Parma II, Parma Romana*, Parma 2009, pp. 366-499

CATARSI DALL'AGLIO 2000 = m. catarsi dall'aglio, *Territorio e produzioni: le ville*, in M. CALVANI (a cura di), *Aemilia, la cultura romana in Emilia Romagna dal III secolo a. C. all'età costantiniana*, catalogo della mostra (Bologna, Pinacoteca Nazionale Accademia di Belle Arti, 18 marzo -16 luglio 2000), Venezia 2000, pp. 343-352.

CONVERSI 1994 = R. CONVERSI, *Le terre marne "servono per ingrassare con mediocre spesa i prati*, in M. BERNABÒ BREA – A. MUTTI (a cura di), «...*Le terremare si scavano per concimare i prati...*». *La nascita dell'archeologia preistorica a Parma nella seconda metà dell'Ottocento*, pp. 139-149, Parma 1994

CONVERSI 2008 = R. CONVERSI, *La terra, il paese, le frazioni nelle mappe del Catasto Napoleonico del 1811*, in R. CONVERSI, R. MACELLARI (a cura di), *Una Storia in Comune. 1806-2006*, Atti della giornata di studi (Sorbolo, 19 novembre 2006), pp. 17-33, Parma 2008

DALL'AGLIO 1990 = P.L. DALL'AGLIO, *Parma e il suo territorio in età romana*, Parma 1990

DALL'AGLIO P. L. 2009 = P.L. DALL'AGLIO, *Il territorio di Parma in età Romana*, in D. Vera (a cura di), *Storia di Parma, II, Parma romana*, Parma 2009, pp. 555-602

MACELLARI 2008 = R. MACELLARI, *Fra Etruschi e Celti Sorbolo e il suo primo millennio a C.*, in R. CONVERSI, R. MACELLARI (a cura di), *1806 – 2006. Una Storia in Comune*, Atti della Giornata di Studi, 19 novembre 2006, Parma, 2008, pp. 113-128.

MUTTI 1994 = A. MUTTI, *Caratteristiche e problemi del popolamento terramaricolo in Emilia occidentale*, Castel Bolognese 1994

Soprintendenza	Committente	Località	Comune	Provincia	Data	Pag
SABAP Parma e Piacenza	Ditta Sani Trasporti srl	Bogolese	Sorbolo Mezzani	PR	03.09.2020	30 di 49

PELLEGRINI 1994 = G.B. PELLEGRINI, *Toponomastica Italiana*, Trento 1994

PIGORINI, STROBEL 1864 = L. PIGORINI, P. STROBEL, *Le terremare e le palafitte del Parmense. II Relazione*, estratto da Atti della Società Italiana di Scienze Naturali VI, Milano 1864

ROSSELLI, MOLINARI, SEVERI 2008 = S. ROSSELLI, F.C. MOLINARI, P. SEVERI 2008 (a cura di), *Note illustrative della Carta Geologica d'Italia alla scala 1:50.000*, Guastalla 2008 (www.isprambiente.gov.it)

SCARANI 1971 = R. SCARANI, *Civiltà preromane del territorio parmense*, Parma 1971

TOZZI 1974 = P.L. TOZZI, *Per uno studio diacronico delle antiche divisioni agrarie romane: Parma*, in "Saggi di topografia storica", Firenze 1974

ZAMBONI 2013 = L. ZAMBONI, *Le necropoli con tombe a dolio*, in D. LOCATELLI, L. MALNATI, D. F. MARAS (a cura di), *Storie della prima Parma. Etruschi, Galli, Romani. Le origini della città alla luce delle nuove scoperte archeologiche*, catalogo mostra, (Parma, Museo Archeologico Nazionale, 12 gennaio-12 giugno 2013), pp. 45-47, Roma 2013

Soprintendenza	Committente	Località	Comune	Provincia	Data	Pag
SABAP Parma e Piacenza	Ditta Sani Trasporti srl	Bogolese	Sorbolo Mezzani	PR	03.09.2020	31 di 49

6 ANALISI FOTOAREA E RICOGNIZIONI

6.1 L'analisi delle foto aeree

Come già osservato, l'areale di progetto risulta ricadere in una zona a destinazione agricola, scarsissimamente urbanizzata in passato e dunque libera da quegli elementi ostativi all'analisi fotointerpretativa (**Figure 18-19**). Anche verificando più immagini scattate negli anni non si notano anomalie riconducibili a depositi archeologici.



Figura 18: ripresa aerea da Google Earth del 2020 09 02

Soprintendenza	Committente	Località	Comune	Provincia	Data	Pag
SABAP Parma e Piacenza	Ditta Sani Trasporti srl	Bogolese	Sorbolo Mezzani	PR	03.09.2020	32 di 49

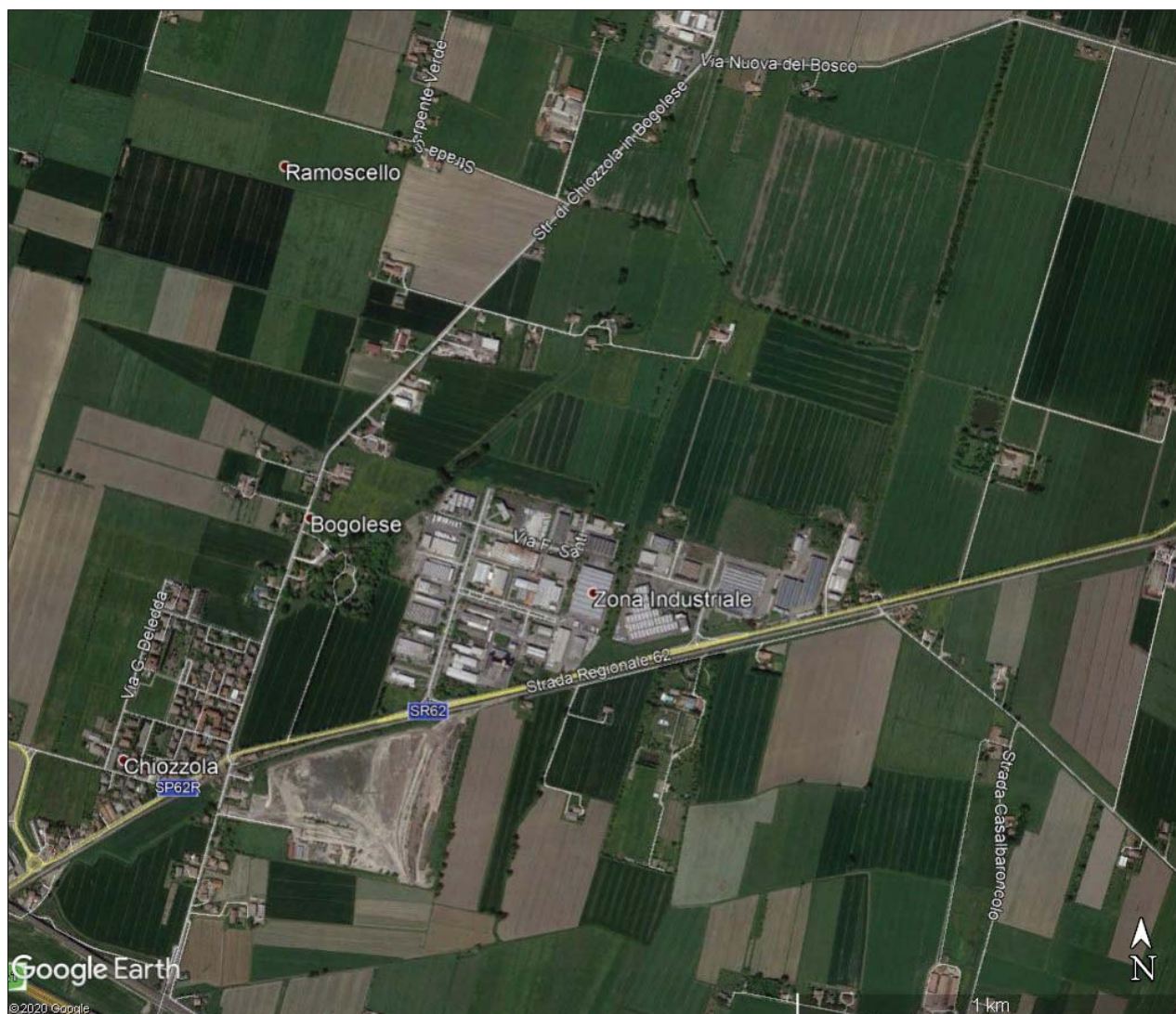

Figura 19: ripresa aerea da Google Earth del 2014 03 12

6.2 La ricognizione

Nell'area interessata dal progetto è stata effettuata la ricognizione autoptica, che consiste nel camminare per fasce parallele all'interno dell'areale da indagare, al fine di identificare eventuali affioramenti archeologici all'interno dell'arativo, indice di una emergenza sepolta immediatamente al di sotto dello stesso. Tale indagine risulta diagnostica solo se la visibilità del terreno è buona (coltre coprente scarsa) o ottima (coltre coprente assente), mentre non fornisce alcun dato in ordine al carico antropico antico in caso di visibilità insufficiente o nulla (coltre coprente assoluta, come nel caso di prati stabili o incolti).

Soprintendenza	Committente	Località	Comune	Provincia	Data	Pag
SABAP Parma e Piacenza	Ditta Sani Trasporti srl	Bogolese	Sorbolo Mezzani	PR	03.09.2020	33 di 49

L'areale viene suddiviso in Unità Ricognitive (UR), attribuite sia per criteri di suddivisione spaziale (campi differenti) sia per visibilità (concessa dalla copertura vegetativa) sia per fattori differenti (canali, carraie, strade).



Figura 20: posizionamento scatti ricognizione 2020.

La ricognizione eseguita in tutto il comparto in data 03.09.2020, ha individuato una sola Unità Ricognitiva in quanto tutto l'areale era seminato a mais (**Figure 21-XXXX**) con visibilità nulla, di cui si riporta la ripresa aerea con evidenziato l'angolo di ripresa (**Figura 20**).

Soprintendenza	Committente	Località	Comune	Provincia	Data	Pag
SABAP Parma e Piacenza	Ditta Sani Trasporti srl	Bogolese	Sorbolo Mezzani	PR	03.09.2020	34 di 49



Figura 21: scatto 1.



Figura 22: scatto 2.

Soprintendenza	Committente	Località	Comune	Provincia	Data	Pag
SABAP Parma e Piacenza	Ditta Sani Trasporti srl	Bogolese	Sorbolo Mezzani	PR	03.09.2020	35 di 49



Figura 23: scatto 3.



Figura 24: scatto 4.

Soprintendenza	Committente	Località	Comune	Provincia	Data	Pag
SABAP Parma e Piacenza	Ditta Sani Trasporti srl	Bogolese	Sorbolo Mezzani	PR	03.09.2020	36 di 49



Figura 25: scatto 5.



Figura 26: scatto 6.

Soprintendenza	Committente	Località	Comune	Provincia	Data	Pag
SABAP Parma e Piacenza	Ditta Sani Trasporti srl	Bogolese	Sorbolo Mezzani	PR	03.09.2020	37 di 49



Figura 27: scatto 7.



Figura 28: scatto 8.

Soprintendenza	Committente	Località	Comune	Provincia	Data	Pag
SABAP Parma e Piacenza	Ditta Sani Trasporti srl	Bogolese	Sorbolo Mezzani	PR	03.09.2020	38 di 49



Figura 29: scatto 9.



Figura 30: scatto 10.

Soprintendenza	Committente	Località	Comune	Provincia	Data	Pag
SABAP Parma e Piacenza	Ditta Sani Trasporti srl	Bogolese	Sorbolo Mezzani	PR	03.09.2020	39 di 49



Figura 31: scatto 11.



Figura 32: scatto 12.

Soprintendenza	Committente	Località	Comune	Provincia	Data	Pag
SABAP Parma e Piacenza	Ditta Sani Trasporti srl	Bogolese	Sorbolo Mezzani	PR	03.09.2020	40 di 49



Figura 33: scatto 13.



Figura 34: scatto 14.

Soprintendenza	Committente	Località	Comune	Provincia	Data	Pag
SABAP Parma e Piacenza	Ditta Sani Trasporti srl	Bogolese	Sorbolo Mezzani	PR	03.09.2020	41 di 49



Figura 35: scatto 15.



Figura 36: scatto 16.

Soprintendenza	Committente	Località	Comune	Provincia	Data	Pag
SABAP Parma e Piacenza	Ditta Sani Trasporti srl	Bogolese	Sorbolo Mezzani	PR	03.09.2020	42 di 49



Figura 37: scatto 17.



Figura 38: scatto 18.

Soprintendenza	Committente	Località	Comune	Provincia	Data	Pag
SABAP Parma e Piacenza	Ditta Sani Trasporti srl	Bogolese	Sorbolo Mezzani	PR	03.09.2020	43 di 49



Figura 39: scatto 19.



Figura 40: scatto 20.

Soprintendenza	Committente	Località	Comune	Provincia	Data	Pag
SABAP Parma e Piacenza	Ditta Sani Trasporti srl	Bogolese	Sorbolo Mezzani	PR	03.09.2020	44 di 49



Figura 41: scatto 21.



Figura 42: scatto 22.

Soprintendenza	Committente	Località	Comune	Provincia	Data	Pag
SABAP Parma e Piacenza	Ditta Sani Trasporti srl	Bogolese	Sorbolo Mezzani	PR	03.09.2020	45 di 49

7 CONCLUSIONI

7.1 Rischio assoluto

I terreni interessati dal progetto, ubicati a sud-ovest del nucleo storico di Sorbolo a nord dell'attuale area artigianale e delimitati a ovest dal canale Naviglia e a est del Cavo Formica, pur non presentando ad oggi segnalazioni archeologiche al loro interno appaiono racchiusi all'interno di una centuriazione di cui rimangono concreti retaggi del solo cardine ovest, corrispondente a strada Chiozzola Bogolese, unico elemento tutelato da PTCP (**Figura 43**).



Figura 43: Estratto dal PTCP della Provincia di Parma, Tutela Ambientale, Paesistica e Storica – Culturale, Tav. 7. In azzurro il nostro areale.

Ad una verifica tra PTCP vigente e PSC di Sorbolo (**Figura 44**), entrato in vigore nel 2006⁴⁷ risulta comunque implementata la tutela del reticolo centuriale con l'aggiunta di tratti non riportati nel PTCP ma inseriti nel PSC dai redattori dello stesso.

L'allineamento centuriale riportato dunque nel PSC concretamente non esiste visto che non sono presenti né carraie né confini né grossi canali o fossati.

Di interesse sono inoltre sia il Canale Naviglia che il Cava Formica, probabili retaggi, in particolare il primo di quei canali navigabili che fungevano da vie d'acqua verso il Po.

⁴⁷ Comune di Sorbolo, redatto dall'arch. Guido Leoni di Parma, stato approvato con deliberazione consiliare n. 42 del 29/11/2005 ed entrato in vigore dal 1 marzo 2006, data di pubblicazione dell'avvenuta approvazione sul Bollettino Ufficiale della Regione Emilia Romagna. In particolare vedasi PSC art.10.1, p.17.

Soprintendenza	Committente	Località	Comune	Provincia	Data	Pag
SABAP Parma e Piacenza	Ditta Sani Trasporti srl	Bogolese	Sorbolo Mezzani	PR	03.09.2020	46 di 49



Figura 44: Estratto dal PSC di Sorbolo – Tav-2_2_PSC_5000_approvate_29-11-05_Bogolese_Ramoscello. In azzurro il nostro areale. All'interno del rettangolo rosso, reso graficamente con linea nera tratto punto l'allineamento centuriale.

7.2 Rischio relativo

Al fine calcolare il rischio archeologico, anche a fronte dell'impossibilità di eseguire una ricognizione completa, occorre inquadrare il territorio circostante.

Appare dunque evidente come il nostro areale ricada in un'area molto ricca di segnalazioni archeologiche, che vanno dall'età del Bronzo sino a quella rinascimentale e si dislocano in tutto il

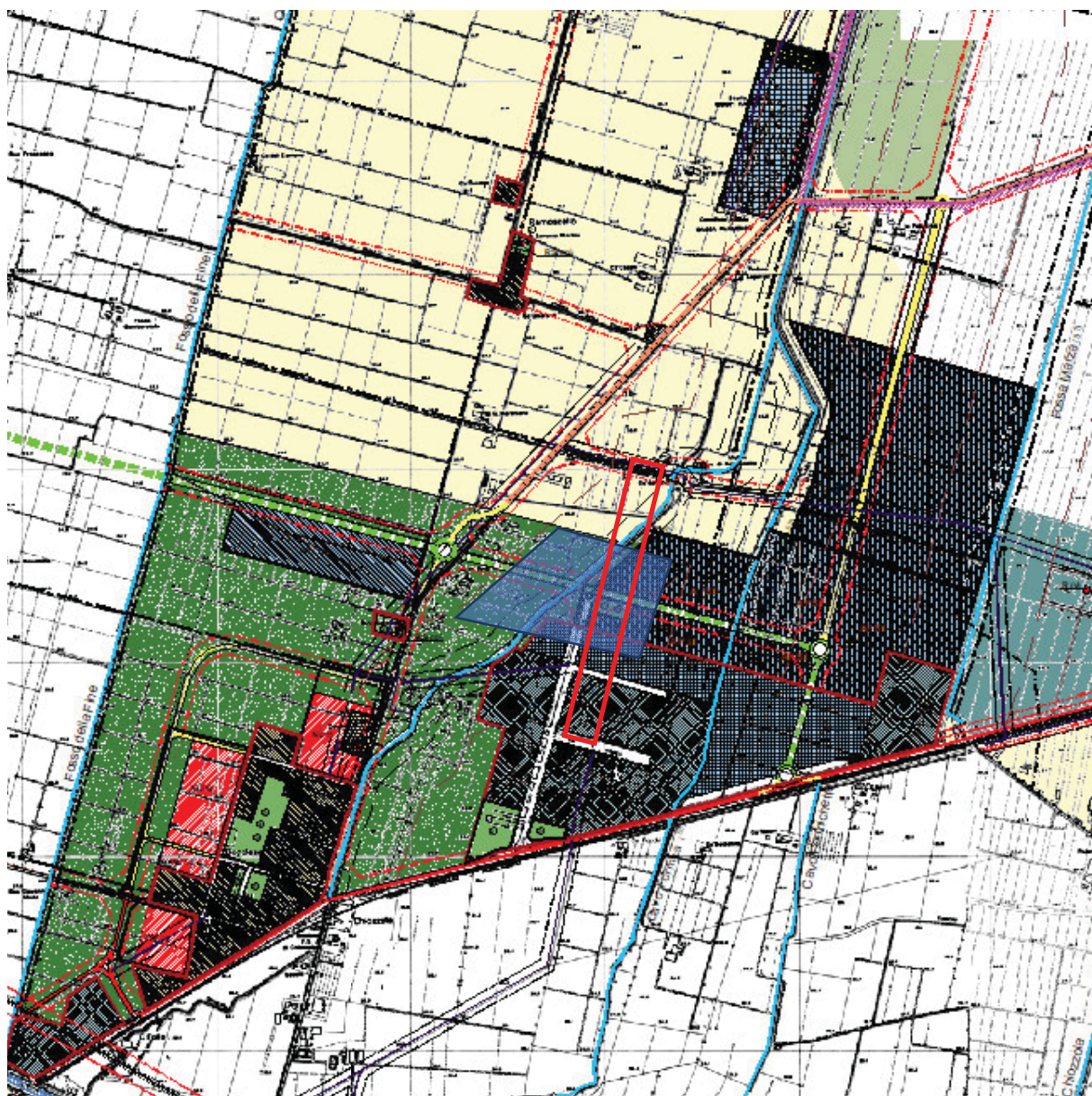
Soprintendenza	Committente	Località	Comune	Provincia	Data	Pag
SABAP Parma e Piacenza	Ditta Sani Trasporti srl	Bogolese	Sorbolo Mezzani	PR	03.09.2020	47 di 49

territorio e in zone prossimali all'area interessata dalle opere (**tavola in allegato FARE TAVOLA SEGNALAZIONI PROSSIMALI?**).

Appare inoltre evidente come si ricada all'interno di una centuria, di cui è possibile ricostruire il reticolo proiettando i tratti esistenti. All'interno di ogni centuria sappiamo esistevano da 1 a 3 insediamenti romani con relativi sepolcreti prediali, di cui purtroppo non abbiamo testimonianza (ad oggi non si hanno segnalazioni di affioramenti o rinvenimenti).

Il PSC del comune di Sorbolo⁴⁸ prevede la tutela della struttura centuriata e dei suoi elementi testimoniali ma, in merito alla struttura centuriata del cardine corrispondente alla proiezione di Stradone Frassinara questa risulta di fatto inesistente sia in concreto sia in cartografia all'interno del PTCP (al cui art. 16 rimanda il PSC). Alla luce di tutto ciò, vista la sua inesistenza sul terreno e nella cartografia (non compare neanche nelle mappe catastali ottocentesche) si potrebbe comunque evidenziarne l'allineamento con accorgimenti cromatici che visti dall'alto contribuiscano a restituire la magliaatura geometrica regolare, operazione che però porterebbe alla creazione di un falso storico.

In considerazione dell'intensa frequentazione antica del territorio e della sua natura geologica, che non consente di escludere la possibilità di intercettare evidenze archeologiche sepolte anche a quote di scavo esigue, si individua l'intera area come **a rischio archeologico alto**.

Parma, 03.09.2020

dott.sa Giuseppa Incammisa



⁴⁸ PSC comune di Sorbolo art. 10.

Soprintendenza	Committente	Località	Comune	Provincia	Data	Pag
SABAP Parma e Piacenza	Ditta Sani Trasporti srl	Bogolese	Sorbolo Mezzani	PR	03.09.2020	48 di 49

8 ALLEGATI

8.1 Schede segnalazioni

NUMERO COMUNE

NUMERO PROGRESSIVO

1

PROVINCIA

PARMA

COMUNE

SORBOLO MEZZANI

FRAZIONE

LOCALITA'

TOPONIMO

IGM

CTR

COORDINATE

GEOMORFOLOGIA

ESTENSIONE

VINCOLO

DESTINAZIONE D'USO

RITROVAMENTO

DATAZIONE: ROMANA

In cartografia sono segnati i retaggi fossili dei cardini centuriali corrispondenti agli attuali assi di canali/fossati/strade.

NOTIZIE DI ARCHIVIO

BIBLIOGRAFIA

P.L. DALL'AGLIO, "Il territorio di Parma in età Romana", in D. VERA (a cura di), "Storia di Parma", II, Parma romana, Parma 2009, pp. 555-602.

DATA

SEGNALAZIONE DI

Anghinetti Cristina

VERIFICATA DA

NUMERO COMUNE

NUMERO PROGRESSIVO

2

PROVINCIA

PARMA

COMUNE

SORBOLO MEZZANI

FRAZIONE

LOCALITA'

SORBOLO

TOPONIMO

IGM

CTR

COORDINATE

GEOMORFOLOGIA

ESTENSIONE

VINCOLO

DESTINAZIONE D'USO

RITROVAMENTO

DATAZIONE: ETA' MEDIEVALE

Sembra che nel paese, almeno nel XIV secolo, venissero erette a più riprese alcune fortificazioni (messe in opera presumibilmente con materiale precario) che scomparvero, venuta a mancare la loro ragion d'essere. È incerta la loro ubicazione.

NOTIZIE DI ARCHIVIO

BIBLIOGRAFIA

G. CAPACCHI, "Castelli Parmigiani", Parma 1997.

DATA

SEGNALAZIONE DI

VERIFICATA DA

NUMERO COMUNE

NUMERO PROGRESSIVO

3

PROVINCIA

PARMA

COMUNE

SORBOLO MEZZANI

FRAZIONE

RAMOSCELLO

LOCALITA'

CORTE DEI MELZI (Str. Atanasi)

TOPONIMO

IGM

CTR

COORDINATE

GEOMORFOLOGIA

ESTENSIONE

30x40 mt

VINCOLO

DESTINAZIONE D'USO

agricola

RITROVAMENTO

DATAZIONE:ETA' MEDIEVALE - RINASCIMENTALE

Affioramento di superficie: frammenti di pietra ollare, ceramica grezza lavorata al tornio, ceramica rinascimentale e un cucchiaio in bronzo.

Toponimo: il nome della strada deriva senz'altro dalla famiglia Atanasi, documentata nel territorio all'inizio del XVI secolo (vedi scheda 5).

NOTIZIE DI ARCHIVIO

Archivio Topografico Museo Archeologico Parma - sezione storica - Scheda Senza Numero Gruppo Archeologico Quingento.

BIBLIOGRAFIA

DATA

13-08-1996

SEGNALAZIONE DI

Gruppo Quingento

VERIFICATA DA

NUMERO COMUNE

NUMERO PROGRESSIVO

4

PROVINCIA

PARMA

COMUNE

SORBOLO MEZZANI

FRAZIONE

FRASSINARA

LOCALITA'

TOPONIMO

STRADA ATANASI

IGM

CTR

COORDINATE

GEOMORFOLOGIA

ESTENSIONE

VINCOLO

DESTINAZIONE D'USO

agricolo

RITROVAMENTO

DATAZIONE: ETA' MEDIEVALE - RINASCIMENTALE

In un'area a destinazione agricola affiorano in superficie: frammenti di ceramica rinascimentale, post-rinascimentale e invetriata, frammenti di ferro e vetro.

Toponimo: il nome della strada deriva senz'altro dalla famiglia Atanasi, documentata nel territorio all'inizio del XVI secolo (vedi scheda 5).

NOTIZIE DI ARCHIVIO

Archivio Topografico Museo Archeologico Parma - sezione storica - Scheda Senza Numero (scheda Gruppo Archeologico Quingento 297)

BIBLIOGRAFIA

DATA

1997

SEGNALAZIONE DI

Gruppo Quingento

VERIFICATA DA

NUMERO COMUNE

NUMERO PROGRESSIVO

5

PROVINCIA

PARMA

COMUNE

SORBOLO MEZZANI

FRAZIONE

RAMOSCELLO

LOCALITA'

TOPONIMO

STRADA ATANASI

IGM

CTR

COORDINATE

GEOMORFOLOGIA

ESTENSIONE

VINCOLO

DESTINAZIONE D'USO

RITROVAMENTO

DATAZIONE: ETA' MEDIEVALE - RINASCIMENTALE

Descrizione: al 1029 è datato il primo documento che riporta la notizia di un castello "in loco et fundo ubi ramoxello dicitur", che aveva una cappella dedicata a S. Matteo. Nel 1144 figura tra i possedimenti del monastero di San Giovanni Evangelista. In seguito si parla ancora del castello nell'anno 1501 quando Agostino Atanasi, accusato di aver battuto moneta falsa a Ramoscello in un suo castello, viene arrestato e portato a Milano. In seguito non si parlerà più di questo luogo.

Toponimo: il nome della strada deriva senz'altro dalla famiglia Atanasi, documentata nel territorio all'inizio del XVI secolo.

NOTIZIE DI ARCHIVIO

BIBLIOGRAFIA

G. CAPACCHI, "Castelli Parmigiani", Parma 1997.

DATA

SEGNALAZIONE DI

VERIFICATA DA

NUMERO COMUNE

NUMERO PROGRESSIVO

6

PROVINCIA

PARMA

COMUNE

SORBOLO MEZZANI

FRAZIONE

NEVA

LOCALITA'

TOPONIMO

IGM

CTR

COORDINATE

GEOMORFOLOGIA

ESTENSIONE

20x30 mt ca

VINCOLO

DESTINAZIONE D'USO

agricolo

RITROVAMENTO

DATAZIONE: ETA' MEDIEVALE

Indagine di superficie: affiorano frammenti di tegole, ciottoli di fiume, frammenti di ceramica ad impasto ("grezza").

NOTIZIE DI ARCHIVIO

Archivio Topografico Museo Archeologico Parma - sezione storica - Scheda Senza Numero Gruppo Archeologico Quingento.

BIBLIOGRAFIA

DATA

13-09-1993

SEGNALAZIONE DI

Gruppo Quingento

VERIFICATA DA

NUMERO COMUNE

NUMERO PROGRESSIVO

7

PROVINCIA

PARMA

COMUNE

SORBOLO MEZZANI

FRAZIONE

RAMOSCELLO

LOCALITA'

CHIESA

TOPONIMO

IGM

CTR

COORDINATE

GEOMORFOLOGIA

ESTENSIONE

VINCOLO

DESTINAZIONE D'USO

agricola

RITROVAMENTO

DATAZIONE: ETA' MEDIEVALE

Da un'area a destinazione agricola affiorano in superficie: ciottoli di fiume e scarsi frammenti di ceramica medievale.

Toponimo: Ramoscello da diminutivo di ramus, canale secondario, diramazione di un fiume.

NOTIZIE DI ARCHIVIO

Archivio Topografico Museo Archeologico Parma - sezione storica - Scheda Senza Numero Gruppo Archeologico Quingento.

BIBLIOGRAFIA

DATA

08-09-1993

SEGNALAZIONE DI

Gruppo Quingento

VERIFICATA DA

NUMERO COMUNE

NUMERO PROGRESSIVO

8

PROVINCIA

PARMA

COMUNE

SORBOLO MEZZANI

FRAZIONE

BOGOLESE

LOCALITA'

CHIESA

TOPONIMO

Bugolisi (si trova citato per la prima volta nel 1046)

IGM

CTR

COORDINATE

GEOMORFOLOGIA

ESTENSIONE

VINCOLO

DESTINAZIONE D'USO

agricola

RITROVAMENTO

DATAZIONE: ETA' MEDIEVALE- RINASCIMENTALE

In un'area a destinazione agricola, sul lato nord della chiesa, affiorano frammenti di ceramica medievale e rinascimentale.

NOTIZIE DI ARCHIVIO

Archivio Topografico Museo Archeologico Parma - sezione storica - Gruppo Archeologico Quingento (Scheda 18).

BIBLIOGRAFIA

DATA

04-10-1991

SEGNALAZIONE DI

Gruppo Quingento

VERIFICATA DA

NUMERO COMUNE

NUMERO PROGRESSIVO

9

PROVINCIA

PARMA

COMUNE

SORBOLO MEZZANI

FRAZIONE

FRASSINARA

LOCALITA'

CA' NUOVA

TOPONIMO

IGM

CTR

COORDINATE

GEOMORFOLOGIA

ESTENSIONE

VINCOLO

DESTINAZIONE D'USO

RITROVAMENTO

DATAZIONE: ETA' ROMANA - RINASCIMENTALE

A seguito di scavo per metanodotto Snam emergono strutture, resti murari conservati solo parzialmente nelle fondamenta.

Emerge anche ceramica invetriata e smaltata rinascimentale

NOTIZIE DI ARCHIVIO

Archivio Topografico Museo Archeologico - sezione storica - PRP/36.20.

BIBLIOGRAFIA

DATA

SEGNALAZIONE DI

VERIFICATA DA

NUMERO COMUNE

NUMERO PROGRESSIVO

10

PROVINCIA

PARMA

COMUNE

SORBOLO MEZZANI

FRAZIONE

FRASSINARA

LOCALITA'

CA' DELLE CAMPAGNE

TOPONIMO

IGM

CTR

COORDINATE

GEOMORFOLOGIA

ESTENSIONE

VINCOLO

DESTINAZIONE D'USO

AGRICOLO

RITROVAMENTO

DATAZIONE: ETA' ROMANA

Indagine per futura cava estrattiva che ha messo in luce ad una notevole profondità (-2,70) i resti di un rustico romano.

NOTIZIE DI ARCHIVIO

PRP/36 prot 3918 e 1012 del 23 aprile 1994.

BIBLIOGRAFIA

DATA

1994

SEGNALAZIONE DI

Valle

VERIFICATA DA

Catarsi

NUMERO COMUNE

NUMERO PROGRESSIVO

11

PROVINCIA

PARMA

COMUNE

PARMA

FRAZIONE

PEDRIGNANO

LOCALITA'

C.S.BENEDETTO

TOPONIMO

IGM

CTR

COORDINATE

GEOMORFOLOGIA

ESTENSIONE

VINCOLO

DESTINAZIONE D'USO

RITROVAMENTO

DATAZIONE: ETA' ROMANA

In un'area a destinazione agricola affiorano frammenti di anforacei, ceramica a vernice nera e a pareti sottili grigie e ceramica ad impasto (da cucina?).

NOTIZIE DI ARCHIVIO

Archivio Topografico Museo Archeologico Parma - sezione storica - Scheda 305 (scheda Gruppo Archeologico Quingento 77).

BIBLIOGRAFIA

DATA

17-09-1997

SEGNALAZIONE DI

Gruppo Quingento

VERIFICATA DA

NUMERO COMUNE

NUMERO PROGRESSIVO

12

PROVINCIA

PARMA

COMUNE

SORBOLO MEZZANI

FRAZIONE

SORBOLO

LOCALITA'

ORTO CASA CANONICA SORBOLO

TOPONIMO

IGM

CTR

COORDINATE

GEOMORFOLOGIA

ESTENSIONE

VINCOLO

DESTINAZIONE D'USO

RITROVAMENTO

DATAZIONE: ETA' ROMANA

Nello sporadico è stato rinvenuto un cippo funebre con l'iscrizione: METELLIUS VITOR

La chiesa plebana è intitolata ai Santi Faustino e Giovita, intitolazione che ha diffusione molto circoscritta in un'area ed in un periodo (longobardo). È stato chiarito che i resti venuti in luce sotto l'attuale chiesa, appartengono all'impianto della pieve dell'XI sec. d.C. Questi non è che necessariamente coincidono con la prima fondazione dell'edificio di culto. Possiamo quindi far risalire all'VIII sec. d.C., periodo di maggior diffusione del culto dei santi nel Nord Italia, un'eventuale fondazione di un primo piccolo edificio di culto.

NOTIZIE DI ARCHIVIO

PRP/36.1 29/12/1982 2116.

BIBLIOGRAFIA

R.CONVERSI, R. MACELLARI, "Testimonianze di età romana nel territorio comunale di Sorbolo", in R.CONVERSI, R. MACELLARI (a cura di), "1806 – 2006. Una Storia in Comune", Atti della Giornata di Studi, 19 novembre 2006, Parma 2008, p. 148 (scheda18), p.161.

DATA

SEGNALAZIONE DI

VERIFICATA DA

NUMERO COMUNE

NUMERO PROGRESSIVO

13

PROVINCIA

PARMA

COMUNE

SORBOLO MEZZANI

FRAZIONE

FRASSINARA

LOCALITA'

TOPONIMO

CAVO ORIOLO

IGM

CTR

COORDINATE

GEOMORFOLOGIA

ESTENSIONE

VINCOLO

DESTINAZIONE D'USO

agricolo

RITROVAMENTO

DATAZIONE: ETA' RINASCIMENTALE

Da lavori per trincea SNAM, grazie alla geomagnetica è stato individuato un complesso produttivo artigianale con struttura e fornace (FRASSINARA II).

NOTIZIE DI ARCHIVIO

Archivio Topografico Museo Archeologico Parma - sezione storica - PRP/36 .19 (SCAVO SNAM).

BIBLIOGRAFIA

DATA

1986

SEGNALAZIONE DI

VERIFICATA DA

M.Catarsi

NUMERO COMUNE

NUMERO PROGRESSIVO

14

PROVINCIA	PARMA	
COMUNE	SORBOLO MEZZANI	
FRAZIONE	CASALORA C. - FRASSINARA	
LOCALITA'	PODERE CARINI	
TOPONIMO		
IGM		CTR <input type="text"/>
COORDINATE		
GEOMORFOLOGIA		
ESTENSIONE	10x10 mt	
VINCOLO		
DESTINAZIONE D'USO	agricolo	
RITROVAMENTO	<p>DATAZIONE: ETA' ROMANA</p> <p>Piccolo affioramento di pezzi di embrici e manubriati. Forse una tomba?.</p> <p>Non è stato raccolto materiale.</p>	
NOTIZIE DI ARCHIVIO	<p>Archivio Topografico Museo Archeologico Parma - sezione storica - segnalazione Gruppo Archeologico Valdenza (scheda Sorbolo 17).</p>	
BIBLIOGRAFIA	<p>R.CONVERSI, R. MACELLARI, "Testimonianze di età romana nel territorio comunale di Sorbolo", in R. CONVERSI, R. MACELLARI (a cura di), "1806 – 2006. Una Storia in Comune", Atti della Giornata di Studi, 19 novembre 2006, Parma 2008, p. 146 (scheda 6).</p>	
DATA	02-09-2005	
SEGNALAZIONE DI	Zanichelli-Canepari	VERIFICATA DA <input type="text"/>

NUMERO COMUNE

NUMERO PROGRESSIVO

15

PROVINCIA	PARMA	
COMUNE	SORBOLO MEZZANI	
FRAZIONE	RAMOSCELLO	
LOCALITA'	CORTE MELZI	
TOPONIMO		
IGM		CTR
COORDINATE		
GEOMORFOLOGIA		
ESTENSIONE	40x40 mt	
VINCOLO		
DESTINAZIONE D'USO	agricolo	
RITROVAMENTO	<p>DATAZIONE: ETA' ROMANA</p> <p>Descrizione del materiale: una fibula, 13 monete di varie epoche, una fibbia, alcuni pezzi di piombo ed altri oggetti non bene identificati, chiodi di ferro, una grossa conchiglia, un frammento di specchio, un chiodo in bronzo, frammenti di vetro policromo, frammenti di ceramica repubblicana ed aretina.</p>	
NOTIZIE DI ARCHIVIO	<p>Luogo di deposito dei materiali: Gruppo Storico Archeologico Valdenza Archivio Topografico Museo Archeologico Parma - sezione storica - Gruppo Storico Archeologico Valdenza (scheda Sorbolo 15).</p>	
BIBLIOGRAFIA	<p>R. CONVERSI, R. MACELLARI, "Testimonianze di età romana nel territorio comunale di Sorbolo", in R. CONVERSI, R. MACELLARI (a cura di), "1806 – 2006. Una Storia in Comune", Atti della Giornata di Studi, 19 novembre 2006, Parma 2008, p. 147 (scheda 10).</p>	
DATA	22-10-2006	
SEGNALAZIONE DI	Zanichelli-Canepari	VERIFICATA DA

NUMERO COMUNE

NUMERO PROGRESSIVO

16

PROVINCIA

PARMA

COMUNE

SORBOLO MEZZANI

FRAZIONE

FRASSINARA

LOCALITA'

SCUOLA

TOPONIMO

IGM

CTR

COORDINATE

GEOMORFOLOGIA

ESTENSIONE

VINCOLO

DESTINAZIONE D'USO

RITROVAMENTO

DATAZIONE: ETA' ROMANA

Durante una ricognizione di superficie è emerso un affioramento di materiale romano quale ceramica e laterizi.

"A levante dei resti dell'abitato medievale è stata rilevata la presenza di laterizi e ceramiche di età romana su di una superficie di m.25x20. I materiali sono databili da età augustea al tardo impero" (Bottazzi).

NOTIZIE DI ARCHIVIO

Archivio Topografico Museo Archeologico - sezione storica - PRP/36.8 15.09.1981.

BIBLIOGRAFIA

DATA

SEGNALAZIONE DI

G. Bottazzi

VERIFICATA DA

NUMERO COMUNE

NUMERO PROGRESSIVO

17

PROVINCIA

PARMA

COMUNE

SORBOLO MEZZANI

FRAZIONE

FRASSINARA

LOCALITA'

PANTERA A MANE

TOPONIMO

IGM

CTR

COORDINATE

GEOMORFOLOGIA

ESTENSIONE

VINCOLO

DESTINAZIONE D'USO

RITROVAMENTO

DATAZIONE: ETA' ROMANA

Pochi frammenti di tegole e ceramica, (già segnalato in data 25.03.2003 sempre dal Gruppo Archeologico Quingento).

NOTIZIE DI ARCHIVIO

Archivio Topografico Museo Archeologico - sezione storica - Scheda Gruppo Archeologico Quingento 6.9.2005 (scheda Gruppo Archeologico Quingento 411).

BIBLIOGRAFIA

DATA

6-9-2005

SEGNALAZIONE DI

Quingento

VERIFICATA DA

NUMERO COMUNE

NUMERO PROGRESSIVO

18

PROVINCIA

PARMA

COMUNE

SORBOLO MEZZANI

FRAZIONE

FRASSINARA

LOCALITA'

LA CATALANA

TOPONIMO

IGM

CTR

COORDINATE

GEOMORFOLOGIA

ESTENSIONE

VINCOLO

DESTINAZIONE D'USO

agricola

RITROVAMENTO

DATAZIONE: ETA' ROMANA

Pochi frammenti di ceramica, mattoni e tegole.

NOTIZIE DI ARCHIVIO

Archivio Topografico Museo Archeologico Nazionale di Parma - sezione storica - Scheda Senza Numero (segnalazione Gruppo Archeologico Quingento 440 del 04/10/2006).

BIBLIOGRAFIA

R. CONVERSI, R. MACELLARI, "Testimonianze di età romana nel territorio comunale di Sorbolo", in R. CONVERSI, R. MACELLARI (a cura di), "1806 – 2006. Una Storia in Comune", Atti della Giornata di Studi, 19 novembre 2006, Parma 2008, p. 147 (scheda 9).

DATA

04-10-2006

SEGNALAZIONE DI

Gruppo Culturale Quingento

VERIFICATA DA

NUMERO COMUNE

NUMERO PROGRESSIVO

19

PROVINCIA

PARMA

COMUNE

PARMA

FRAZIONE

PIZZOLESE

LOCALITA'

CASE VECCHIE

TOPONIMO

IGM

CTR

COORDINATE

GEOMORFOLOGIA

ESTENSIONE

pochi metri

VINCOLO

DESTINAZIONE D'USO

agricolo

RITROVAMENTO

DATAZIONE: ETA' ROMANA

Due piccole zone con rari frammenti di ceramica ad impasto (probabilmente grezza n.d.r.). Due grossi nuclei di marmo rosa di Verona.

NOTIZIE DI ARCHIVIO

Archivio Topografico Museo Archeologico - sezione storica - Gruppo Archeologico Quingento scheda 450.

BIBLIOGRAFIA

DATA

14-10-2007

SEGNALAZIONE DI

Gruppo Quingento

VERIFICATA DA

NUMERO COMUNE

NUMERO PROGRESSIVO

20

PROVINCIA	PARMA	
COMUNE	SORBOLO MEZZANI	
FRAZIONE	FRASSINARA	
LOCALITA'	TENUTA DI FRASSINARA	
TOPONIMO		
IGM		CTR <input type="text"/>
COORDINATE		
GEOMORFOLOGIA		
ESTENSIONE	20x20 mt	
VINCOLO		
DESTINAZIONE D'USO	agricolo	
RITROVAMENTO	<p>DATAZIONE: ETA' ROMANA - RINASCIMENTALE</p> <p>Gruppo Valdenza: come nella scheda successiva (21) anche qui i livellamenti delle ruspe durante i lavori del 1995 (come ha detto ma comunque rimane ben visibile la posizione della villa romana, all'altezza dei primi due solchi di scolo.</p> <p>Descrizione del materiale: tessere di mosaico bianche e nere, un pezzo di anello con castone, un frammento di specchio in bronzo, un chiodo di piombo, un oliva da fionda in piombo, numerose monete "abbastanza databili", due borchie, lame di coltello in ferro e forse una punta a foglia, un dente, un bel tappo in vetro ed un collo di bottiglia di vetro, fusioni di piombo ed altri oggetti di difficile interpretazione, una fibula in ferro, una fibula longobarda, un frammento di piombo con scritta GAI, un tintinnabulo, chiodi in ferro, un pezzo di selce, una grossa graffa in piombo.</p>	
NOTIZIE DI ARCHIVIO	<p>Luogo di deposito dei materiali: Gruppo Storico Archeologico Valdenza Archivio Topografico Museo Archeologico Parma - sezione storica - Gruppo Storico Archeologico Valdenza (scheda Sorbolo 14).</p>	
BIBLIOGRAFIA	<p>R. CONVERSI, R. MACELLARI, "Testimonianze di età romana nel territorio comunale di Sorbolo", in R. CONVERSI, R. MACELLARI (a cura di), "1806 – 2006. Una Storia in Comune", Atti della Giornata di Studi, 19 novembre 2006, Parma 2008, p. 146 (scheda 5).</p>	
DATA	05-11-2006	
SEGNALAZIONE DI	Zanichelli-Canepari	VERIFICATA DA <input type="text"/>

NUMERO COMUNE

NUMERO PROGRESSIVO

21

PROVINCIA	PARMA	
COMUNE	SORBOLO MEZZANI	
FRAZIONE	RAMOSCELLO	
LOCALITA'	CORTE DI RAMOSCELLO	
TOPONIMO	VIA DEL BOSCO	
IGM		CTR
COORDINATE		
GEOMORFOLOGIA		
ESTENSIONE	10x15 mt	
VINCOLO		
DESTINAZIONE D'USO	agricolo	
RITROVAMENTO	<p>DATAZIONE: ETA' ROMANA</p> <p>Descrizione del materiale: un peso in piombo a forma di testa di Diana, un piccolo peso di piombo di forma a punta, tre anelli, metà anello di grosso diametro, un ago in ferro, 8 monete (una forse di Teodorico), un pezzo di grosso tintinnabulo, oggetti di piombo con foro, vari frammenti di vetro e pasta vitrea, chiodi ed oggetti in ferro, altri oggetti di difficile interpretazione.</p> <p>In questo insediamento a causa di recenti lavori di livellatura con ruspe gli oggetti sono stati ritrovati in tutto il campo e non in prossimità dei solchi come avviene per la maggior parte degli insediamenti della zona. E per agevolare l'agricoltura in passato i pezzi più grossi di laterizio venivano frequentemente tolti per cui sul campo adesso rimangono solo pezzi di piccole dimensioni.</p>	
NOTIZIE DI ARCHIVIO	<p>Luogo di deposito dei materiali: Gruppo Archeologico Santilariese Archivio Topografico Museo Archeologico Parma - sezione storica - Gruppo Storico Archeologico Valdenza (scheda Sorbolo 13).</p>	
BIBLIOGRAFIA	<p>R. CONVERSI, R. MACELLARI (a cura di), "1806 – 2006. Una Storia in Comune", Atti della Giornata di Studi, 19 novembre 2006, Parma 2008, p. 147 (scheda11).</p>	
DATA	17-02-2007	
SEGNALAZIONE DI	Zanichelli_canepari	VERIFICATA DA

NUMERO COMUNE

NUMERO PROGRESSIVO

22

PROVINCIA	PARMA	
COMUNE	SORBOLO MEZZANI	
FRAZIONE	RAMOSCELLO	
LOCALITA'	IL CANTONE	
TOPONIMO		
IGM		CTR <input type="text"/>
COORDINATE		
GEOMORFOLOGIA		
ESTENSIONE	2 ettari ca	
VINCOLO		
DESTINAZIONE D'USO	agricola	
RITROVAMENTO	<p>DATAZIONE: ETA' ROMANA</p> <p>In un'area di circa due ettari a destinazione agricola è presente un vasto insediamento con frammenti di manubriati, dolia, mattoni, ceramica ad impasto ("da cucina?"), ceramica a vernice nera e rossa, a pareti sottili grigie, anse di anfore, frammenti di marmo, frammenti di lucerne ed una moneta in bronzo.</p> <p>Note: il sito, dopo la sua scoperta, è stato più volte rivisitato ed ha continuato a restituire abbondante materiale archeologico sempre di epoca romana.</p>	
NOTIZIE DI ARCHIVIO	Archivio Topografico Museo Archeologico Parma - sezione storica - Scheda n. 194 del Gruppo Archeologico Quingento.	
BIBLIOGRAFIA	R. CONVERSI, R. MACELLARI, "Testimonianze di età romana nel territorio comunale di Sorbolo", in R. CONVERSI, R. MACELLARI (a cura di), "1806 – 2006. Una Storia in Comune", Atti della Giornata di Studi, 19 novembre 2006, Parma 2008, p. 147 (scheda13).	
DATA	11-10-1994	
SEGNALAZIONE DI	Gruppo Quingento	VERIFICATA DA <input type="text"/>

NUMERO COMUNE

NUMERO PROGRESSIVO

23

PROVINCIA

PARMA

COMUNE

SORBOLO MEZZANI

FRAZIONE

RAMOSCELLO

LOCALITA'

(EX) SCUOLA

TOPONIMO

IGM

CTR

COORDINATE

GEOMORFOLOGIA

ESTENSIONE

30x50 m

VINCOLO

DESTINAZIONE D'USO

agricola

RITROVAMENTO

DATAZIONE: ETA' ROMANA

Indagine di superficie: affioramento costituito da due aree separate dalla strada moderna. Il sito meridionale ha restituito materiale della prima età imperiale (Bottazzi).

In un'area a destinazione agricola affiorano frammenti di ceramica ad impasto ("da cucina?"), a pareti sottili grigie, a vernice rossa tipo aretina e un frammento di testa di toro forse di lucerna (Quingento).

NOTIZIE DI ARCHIVIO

Archivio Topografico PRP/36 .15 (Segnalazione Bottazzi)
Archivio Topografico Museo Archeologico Parma - sezione storica - (Scheda n. 83 del Gruppo Archeologico Quingento).

BIBLIOGRAFIA

R. CONVERSI, R. MACELLARI, "Testimonianze di età romana nel territorio comunale di Sorbolo", in R. CONVERSI, R. MACELLARI (a cura di), "1806 – 2006. Una Storia in Comune", Atti della Giornata di Studi, 19 novembre 2006, Parma 2008, p. 147 (scheda14).

DATA

06-09-1993

SEGNALAZIONE DI

Bottazzi/ Gruppo Quingento

VERIFICATA DA

NUMERO COMUNE

NUMERO PROGRESSIVO

24

PROVINCIA	PARMA	
COMUNE	SORBOLO MEZZANI	
FRAZIONE	RAMOSCELLO	
LOCALITA'	STR. ATANASI/FONDO BAGNONE	
TOPONIMO		
IGM		CTR <input type="text"/>
COORDINATE		
GEOMORFOLOGIA		
ESTENSIONE	30x30 mt	
VINCOLO		
DESTINAZIONE D'USO	agricolo	
RITROVAMENTO	<p>DATAZIONE: ETA' ROMANA - ETA' MEDIEVALE</p> <p>Materiali datanti: ceramica.</p> <p>Segnalazione del Gruppo Culturale Quingento ma non è stato possibile visionare la scheda.</p> <p>Descrizione del materiale: pezzi di forchette, una maniglia, una lama di coltello, un anello, un oggetto a forma di sperone, un osso, pezzi di ceramica romana, vario materiale da identificare, 11 monete, oggetti e chiodi di ferro, due punte di ferro piccole e una grossa, una graffa di piombo, un peso di piombo a forma di conchiglia, altri oggetti di piombo con fori, un pezzo di piombo con sigillo, frammenti di vetro colorati, diversi frammenti di pietra ollare.</p> <p>Gli oggetti sono stati ritrovati in prossimità dei tre solchi di scolo dove affiora anche il materiale laterizio. Il podere si chiama Fondo Bagnone perché nel 1500 era di proprietà delle Suore di Bagnone.</p> <p>QUI UBICATA CON LA SEGNALAZIONE DEL VALDENZA</p> <p>NOTA: nella scheda del Gruppo Storico Archeologico Valdenza (scheda 16) viene citato anche il riferimento all'epoca medievale, non nella scheda 8 di Conversi/Macellari.</p>	
NOTIZIE DI ARCHIVIO	Archivio Topografico Museo Archeologico Parma, - sezione storica - Scheda Senza Numero Gruppo Archeologico Quingento e Gruppo Storico Archeologico Valdenza (scheda Sorbolo 16).	
BIBLIOGRAFIA	R. CONVERSI, R. MACELLARI, "Testimonianze di età romana nel territorio comunale di Sorbolo", in R. CONVERSI, R. MACELLARI (a cura di), "1806 – 2006. Una Storia in Comune", Atti della Giornata di Studi, 19 novembre 2006, Parma 2008, pp. 146-147 (scheda 8).	
DATA	2007	
SEGNALAZIONE DI	Gruppo Quingento/Valdenza	VERIFICATA DA <input type="text"/>

	NUMERO COMUNE	NUMERO PROGRESSIVO
		25
PROVINCIA	PARMA	
COMUNE	SORBOLO MEZZANI	
FRAZIONE	FRASSINARA	
LOCALITA'	BORGHETTO GRANDE	
TOPONIMO	PODERE SIG. PEZZANI	
IGM		CTR
COORDINATE		
GEOMORFOLOGIA		
ESTENSIONE	40x50 mt	
VINCOLO		
DESTINAZIONE D'USO	agricola	
RITROVAMENTO	<p>DATAZIONE: ETA' ROMANA</p> <p>Materiale del ferro (in un solco profondo) e romano (G. Bottazzi). Forse risalenti al VI-V secolo a.C. sono le testimonianze di quest'insediamento rustico. Non molti sono i frammenti significativi. A questi materiali si è aggiunta di recente una fibula Certosa in bronzo (fra la fine del VI e gli inizi del V secolo a. C.).</p> <p>In una piccola area a destinazione agricola affiorano frammenti di ceramica ad impasto ("da cucina?") e un'ansa di anfora (Quingento).</p> <p>Durante i lavori per la costruzione della stalla moderna il proprietario dice che sono stati trovati dei "mattoni rotondi che forse da qualche parte ha conservato ancora" e vari pezzi di frammenti ceramici.</p> <p>Descrizione del materiale: supporto in terracotta per cottura vasellame, fermacoltello in bronzo, cucchiaio in bronzo, fusaiole in piombo, pallina da gioco in terracotta, ventun monete di vari periodi, un bisturi, forse un attrezzo medico, un frammento di vaso in bronzo, un ornamento in bronzo, vari oggetti non ben classificabili, una faccetta in bronzo, frammenti di vetri policromi, collo di bottiglia di vetro, una fibbia Longobarda, un frammento di fibula, un ago in bronzo, un frammento di specchio, un pezzo di piombo con lettere.</p> <p>Luogo di deposito dei materiali: Gruppo Storico Archeologico Valdenza.</p>	
NOTIZIE DI ARCHIVIO	<p>Archivio Topografico Museo Archeologico Parma - sezione storica - PRP/36.18 (G. Bottazzi)</p> <p>Archivio Topografico Museo Archeologico Parma - sezione storica - PRP/36.18 indagine superficiale Gruppo Archeologico Quingento (Scheda n. 230) del 1992 e Gruppo Valdenza data 7 11 2002; (Gruppo Storico Archeologico Valdenza scheda Sorbolo 6).</p>	
BIBLIOGRAFIA	<p>- R. MACELLARI, "Fra Etruschi e Celti Sorbolo e il suo primo millennio a. C.", in R. CONVERSI, R. MACELLARI (a cura di), "1806 - 2006. Una Storia in Comune", Atti della Giornata di Studi, 19 novembre 2006, Parma, 2008, p. 117.</p> <p>- R. CONVERSI, R. MACELLARI, "Testimonianze di età romana nel territorio comunale di Sorbolo", in R. CONVERSI, R. MACELLARI (a cura di), "1806 - 2006. Una Storia in Comune", Atti della Giornata di Studi, 19 novembre 2006, Parma 2008, p. 146 (scheda 2).</p>	
DATA	19-02-1992 e 2002	
SEGNALAZIONE DI	bottazie e Gruppo Quingento	VERIFICATA DA

NUMERO COMUNE

NUMERO PROGRESSIVO

26

PROVINCIA

PARMA

COMUNE

SORBOLO MEZZANI

FRAZIONE

BOSCACCIO

LOCALITA'

TOPONIMO

IGM

CTR

COORDINATE

GEOMORFOLOGIA

ESTENSIONE

VINCOLO

DESTINAZIONE D'USO

agricolo

RITROVAMENTO

DATAZIONE: ETA' ROMANA

In un'area di destinazione agricola affiorano frammenti di fittili, embrici e ceramica.

NOTIZIE DI ARCHIVIO

Archivio Topografico Museo Archeologico Parma - sezione storica - Scheda n. 129 del Gruppo Archeologico Quingento.

BIBLIOGRAFIA

R. CONVERSI, R. MACELLARI, "Testimonianze di età romana nel territorio comunale di Sorbolo", in R. CONVERSI, R. MACELLARI (a cura di), "1806 – 2006. Una Storia in Comune", Atti della Giornata di Studi, 19 novembre 2006, Parma 2008, p. 148 (scheda17).

DATA

08-10-1996

SEGNALAZIONE DI

Gruppo Quingento

VERIFICATA DA

NUMERO COMUNE

NUMERO PROGRESSIVO

27

PROVINCIA

PARMA

COMUNE

TORRILE

FRAZIONE

GAINAGO

LOCALITA'

CIMITERO

TOPONIMO

IGM

CTR

COORDINATE

GEOMORFOLOGIA

ESTENSIONE

VINCOLO

DESTINAZIONE D'USO

RITROVAMENTO

DATAZIONE: ETA' MEDIEVALE - RINASCIMENTALE

Dietro il cimitero di Gainago, da sud verso nord, striscia di ciottoli e mattoni con frammenti di ceramica rinascimentale. Forse materiale di assodamento di una strada o di una carraia.

NOTIZIE DI ARCHIVIO

Archivio Topografico Museo Archeologico Parma - sezione storica - Gruppo Archeologico Quingento (Scheda Numero 498).

BIBLIOGRAFIA

DATA

15-04-2008

SEGNALAZIONE DI

Gruppo Culturale Quingento

VERIFICATA DA

NUMERO COMUNE

NUMERO PROGRESSIVO

28

PROVINCIA

PARMA

COMUNE

TORRILE

FRAZIONE

PIZZOLESE

LOCALITA'

C. CANTELLA

TOPONIMO

IGM

CTR

COORDINATE

GEOMORFOLOGIA

ESTENSIONE

pochi metri

VINCOLO

DESTINAZIONE D'USO

agricolo

RITROVAMENTO

DATAZIONE: ETA' MEDIEVALE - RINASCIMENTALE

All'angolo di via Gombia ceramica medievale - rinascimentale frammista a grossi ciottoli di fiume, tegole e mattoni.

NOTIZIE DI ARCHIVIO

Archivio Topografico Museo Archeologico - sezione storica - Gruppo Archeologico Quingento (scheda 451).

BIBLIOGRAFIA

DATA

14-10-2007

SEGNALAZIONE DI

Gruppo Quingento

VERIFICATA DA

NUMERO COMUNE

NUMERO PROGRESSIVO

29

PROVINCIA

PARMA

COMUNE

PARMA

FRAZIONE

RAVADESE

LOCALITA'

CASA SANI FONDO DEI MEZZI

TOPONIMO

IGM

CTR

COORDINATE

GEOMORFOLOGIA

ESTENSIONE

2 ettari ca

VINCOLO

DESTINAZIONE D'USO

RITROVAMENTO

DATAZIONE: ETA' DEL BRONZO

Insedimento dell'età del bronzo dell'estensione di circa due ettari che è risultato perimetrato da un terrapieno in argilla chiara, visibile in aereofotografia e sul terreno.

I reperti ed il terreno antropico sono risultati addensati lungo il margine del terrapieno e nella fascia mediana.

Il sito eneo, completamente sconosciuto a ricerche precedenti, ha restituito materiale archeologico databile tra la fine del XIII e il corso del XII sec a.C. (Bottazzi 1982).

Individuata soltanto nel 1982, si estende per circa due ettari e presenta una forma rettangolare irregolare definita da una fascia più chiara chiaramente interpretabile come terrapieno.

NOTIZIE DI ARCHIVIO

BIBLIOGRAFIA

A. MUTTI, "Caratteristiche e problemi del popolamento terramaricolo in Emilia Occidentale", in Studi e Documenti di Archeologia, quaderno 3, Castel Bogolese (RA) 1994.

DATA

SEGNALAZIONE DI

Bottazzi

VERIFICATA DA

NUMERO COMUNE

NUMERO PROGRESSIVO

30

PROVINCIA

PARMA

COMUNE

PARMA

FRAZIONE

RAVADESE

LOCALITA'

FONDO GRANDE/LA FINE

TOPONIMO

IGM

CTR

COORDINATE

GEOMORFOLOGIA

ESTENSIONE

35x50 mt

VINCOLO

DESTINAZIONE D'USO

RITROVAMENTO

DATAZIONE: ETA' POST- CLASSICA

Affioramento di materiali d'epoca post-classica (su segnalazione e perimetrazione di G. Bottazzi).

Affioramento di 35x50 mt di terreno antropico, frammenti di coppi e qualche embrice.
Tra i reperti figurano frammenti di recipienti in pietra ollare, ceramica "pettinata" e grezza.
E' presente anche qualche frammento di maiolica arcaica.

NOTIZIE DI ARCHIVIO

Archivio Topografico Museo Archeologico Parma - sezione storica - Scheda n. 15.
Bottazzi, rif IGM: F.73 I SE 32TPQ10126785

BIBLIOGRAFIA

DATA

SEGNALAZIONE DI

G. Bottazzi

VERIFICATA DA

NUMERO COMUNE

NUMERO PROGRESSIVO

31

PROVINCIA

PARMA

COMUNE

SORBOLO MEZZANI

FRAZIONE

RAMOSCELLO

LOCALITA'

PODERE LA PARIGINA SIG. BONINI

TOPONIMO

IGM

CTR

COORDINATE

GEOMORFOLOGIA

ESTENSIONE

VINCOLO

DESTINAZIONE D'USO

agricolo

RITROVAMENTO

DATAZIONE: ETA' ROMANA

Descrizione del materiale: affioramento di pezzi di embrici e manubriati, grosso pezzo di granito trovato durante i lavori di aratura nel 1993 dal sig. Lazzaretti e somigliante molto a quella porzione di monumento funerario a sarcofago di cui parla l'Affò conservato al Museo Archeologico di Parma. La sezione Sorbolese del Gruppo Storico Archeologico Valdenza ha segnalato questo sito alla Soprintendenza Archeologica dell'Emilia Romagna dopo gli affioramenti avvenuti nel luglio del 2007 di ossa umane evidentemente riferibili ad un sepolcro di tarda età imperiale romana ed ha collaborato ad una raccolta sistematica di superficie diretta dalla dott.sa Conversi.

NOTIZIE DI ARCHIVIO

Il materiale raccolto è conservato presso il Museo archeologico di Parma.
Archivio Topografico Museo Archeologico Parma - sezione storica - Gruppo Storico Archeologico Val d'Enza (scheda Sorbolo 7).
Archivio Topografico Museo Archeologico Parma PRP/36 Sorbolo prot. 2506 del13/08/07.

BIBLIOGRAFIA

DATA

17-02-2007

SEGNALAZIONE DI

Zanichelli-Canepari-Fava

VERIFICATA DA

NUMERO COMUNE

NUMERO PROGRESSIVO

32

PROVINCIA	PARMA	
COMUNE	SORBOLO MEZZANI	
FRAZIONE	RAMOSCELLO	
LOCALITA'	CORTE CASINO	
TOPONIMO		
IGM		CTR <input type="text"/>
COORDINATE	<input type="text"/>	
GEOMORFOLOGIA	<input type="text"/>	
ESTENSIONE	30x60 mt	
VINCOLO	<input type="text"/>	
DESTINAZIONE D'USO	<input type="text"/>	
RITROVAMENTO	<p>DATAZIONE: ETA' DEL FERRO</p> <p>Affioramento di materiali della seconda età del Ferro esteso per 30x60 mt. Sono presenti ceramiche buccheroidi in impasto e frammenti di dolia che datano il sito con ogni probabilità al secolo VI sec. a.C. Questo piccolo insediamento pare non avere avuto continuità nel secolo successivo in cui si diffonde la ceramica acroma e dipinta caratteristica dell'Etruria padana.(G. Bottazzi).</p> <p>I materiali raccolti annoverano frammenti di suppellettili di uso quotidiano e di grande interesse e infine un frammento di sostegno o distanziatore in impasto. L'insediamento della corte Casino di Ramoscello potrebbe dunque aver avuto anche una connotazione artigianale.</p>	
NOTIZIE DI ARCHIVIO	Archivio Topografico Museo Archeologico - sezione storica - PRP/36.13 (G. Bottazzi).	
BIBLIOGRAFIA	R. MACELLARI, "Fra Etruschi e Celti Sorbolo e il suo primo millennio a C.", in R. CONVERSI, R. MACELLARI (a cura di), 1806 – 2006. Una Storia in Comune, Atti della Giornata di Studi, 19 novembre 2006, Parma, 2008, pp. 116-117.	
DATA	1982	
SEGNALAZIONE DI	Bottazzi	VERIFICATA DA <input type="text"/>

NUMERO COMUNE

NUMERO PROGRESSIVO

33

PROVINCIA	PARMA	
COMUNE	SORBOLO MEZZANI	
FRAZIONE	RAMOSCELLO	
LOCALITA'	VIA MOLINO	
TOPONIMO		
IGM		CTR
COORDINATE		
GEOMORFOLOGIA		
ESTENSIONE		
VINCOLO		
DESTINAZIONE D'USO		
RITROVAMENTO	<p>DATAZIONE: ETA' DEL BRONZO</p> <p>Suolo dell'età del Bronzo a quota -1,25/1,40 dal piano campagna potente 20/30 cm. Maggiore antropizzazione nel Saggio 1 (struttura?). Lavori di estensione rete gas-acqua 2005-2006 (saggi GEA).</p> <p>Note: il saggio 1 è ubicato nell'angolo Sud tra via del Molino e il Canale.</p> <p>I pochi manufatti ceramici raccolti, molto frammentari, sono appena sufficienti per attribuire il suolo all'età del Bronzo medio o recente, ma non consentono maggiori precisazioni. Appunto la scarsità di materiali, lascia il dubbio che possa trattarsi, anziché di una vera e propria terramara, di un sito minore funzionale alla pratica dell'agricoltura.</p>	
NOTIZIE DI ARCHIVIO	<p>Archivio Topografico Museo Archeologico Nazionale di Parma - sezione preistorica - segnalazione senza numero (da Saggi GEA 2005-2006).</p> <p>"Lavori accessori al cantiere edile del rustico", (relazione tecnica) Studio di Archeologia Globale 2016. Responsabile di cantiere L. De Marchi, funzionario dott.sa D. Locatelli.</p>	
BIBLIOGRAFIA	<p>M. BERNABÒ BREA, "L'età del bronzo tra i corsi del Parma e dell'Enza", in R. CONVERSI, R. MACELLARI (a cura di), "1806 – 2006. Una Storia in Comune", Atti della Giornata di Studi, 19 novembre 2006, Parma, 2008, pp. 98-99.</p>	
DATA		
SEGNALAZIONE DI		VERIFICATA DA

NUMERO COMUNE

NUMERO PROGRESSIVO

34

PROVINCIA	PARMA	
COMUNE	SORBOLO MEZZANI	
FRAZIONE	RAMOSCELLO	
LOCALITA'	PODERE SIG. ZANICHELLI	
TOPONIMO		
IGM		CTR <input type="text"/>
COORDINATE		
GEOMORFOLOGIA		
ESTENSIONE	40x40 mt	
VINCOLO		
DESTINAZIONE D'USO	agricolo	
RITROVAMENTO	<p>DATAZIONE: ETA' ROMANA</p> <p>Indagine di superficie: insediamento rustico di notevole estensione. Il materiale rinvenuto è per lo più ceramica databile tra la prima e la bassa età imperiale. E' stata rinvenuta anche una moneta databile al IV sec d.C. (Scheda Moneta n.61) (Bottazzi).</p> <p>Il materiale raccolto dal gruppo Culturale Quingento è conservato nella loro sede.</p> <p>Riposizionato o forse integrato con aree mai viste dal gruppo archeologico Valdenza (Zanichelli-Canepari).</p>	
NOTIZIE DI ARCHIVIO	<p>Luogo di deposito dei materiali: Gruppo Culturale Quingento. Archivio Topografico Museo Archeologico Parma - sezione preistorica - PRP/36.14 (Bottazzi) Archivio Topografico Museo Archeologico Parma - sezione preistorica - gruppo Archeologico Quingento 11.10.1994. Archivio Topografico Museo Archeologico Parma - sezione preistorica - gruppo Archeologico Valdenza (scheda 12) 2007.</p>	
BIBLIOGRAFIA		
DATA		
SEGNALAZIONE DI	Bottazzi	VERIFICATA DA <input type="text"/>

NUMERO COMUNE

NUMERO PROGRESSIVO

35

PROVINCIA

PARMA

COMUNE

SORBOLO MEZZANI

FRAZIONE

RAMOSCELLO

LOCALITA'

PALAZZINA - FOSSA MARZA

TOPONIMO

IGM

CTR

COORDINATE

GEOMORFOLOGIA

ESTENSIONE

15X20 mt

VINCOLO

DESTINAZIONE D'USO

RITROVAMENTO

DATAZIONE: ETA' ROMANA

Indagine di superficie: affioramento.

Modesta area di affioramento di materiale romano che ha dato il bollo FVSCI in T.S. norditalica, datazione età imperiale.

NOTIZIE DI ARCHIVIO

Archivio Topografico Museo Archeologico - archivio storico - PRP/36.16 (Bottazzi).

BIBLIOGRAFIA

DATA

SEGNALAZIONE DI

Bottazzi

VERIFICATA DA

NUMERO COMUNE

NUMERO PROGRESSIVO

36

PROVINCIA	PARMA	
COMUNE	SORBOLO MEZZANI	
FRAZIONE	RAMOSCELLO	
LOCALITA'	LA PALAZZINA - MARASINI	
TOPONIMO		
IGM		CTR <input type="text"/>
COORDINATE		
GEOMORFOLOGIA		
ESTENSIONE	60x70 mt	
VINCOLO		
DESTINAZIONE D'USO	agricolo	
RITROVAMENTO	<p>DATAZIONE: ETA' ROMANA</p> <p>Descrizione del materiale: piccola statuetta in bronzo raffigurante un leone, due ditali, una punta di freccia in ferro, due anelli in bronzo, due pesi in piombo, una fusaiola in piombo, due fusioni in piombo, un coperchio di lucerna in bronzo, una testa di anatra in bronzo, varie monete di differenti periodi, vari oggetti in bronzo non bene identificati, una borchia in bronzo, un decoro in bronzo, un peso in piombo a forma di testa di Diana, un frammento di anello, una fibula, due sezioni di anello, vari pezzi di materiale ceramico.</p> <p>Già segnalato da Luciano Gaita nel settembre 1991, con materiale consegnato a Quingento.</p>	
NOTIZIE DI ARCHIVIO	<p>Luogo di deposito dei materiali: Gruppo Storico Archeologico Val d'Enza. Archivio Topografico Museo Archeologico Parma - archivio storico - Gruppo Storico Archeologico Val d'Enza (scheda Sorbolo 10).</p> <p>Archivio Topografico Museo Archeologico Parma - archivio storico - segnalazione di Luciano Gaita nel settembre 1991.</p>	
BIBLIOGRAFIA	<p>R. CONVERSI, R. MACELLARI, "Testimonianze di età romana nel territorio comunale di Sorbolo", in R. CONVERSI, R. MACELLARI (a cura di), "1806 – 2006. Una Storia in Comune", Atti della Giornata di Studi, 19 novembre 2006, Parma 2008, p. 147 (scheda12).</p>	
DATA	15-06-2002	
SEGNALAZIONE DI	Zanichelli-Canepari	VERIFICATA DA <input type="text"/>

NUMERO COMUNE

NUMERO PROGRESSIVO

37

PROVINCIA	PARMA	
COMUNE	SORBOLO MEZZANI	
FRAZIONE	CASALORA C. - FRASSINARA	
LOCALITA'	INIZIO STRADA CASAROLA	
TOPONIMO	BORGHETTO	
IGM		CTR
COORDINATE		
GEOMORFOLOGIA		
ESTENSIONE	10x15 mt	
VINCOLO		
DESTINAZIONE D'USO	AGRICOLO	
RITROVAMENTO	<p>DATAZIONE: ETA'ROMANA</p> <p>A) 50x100 mt, uso agricolo, fra molti frammenti di manubriati e coppi si rinvengono frammenti di ceramica grigia a pareti sottili, anse d'anfora e frammenti di ceramica d'impasto, SCHEDA ORIGINARIA QUINGENTO 1992.</p> <p>B) Affioramento di pezzi di embrici e manubriati; non è stato raccolto materiale (Gruppo val d'Enza 2006).</p> <p>C) SEGNALAZIONE BOTTAZZI : "insediamento e terreno bruno con frustoli".</p>	
NOTIZIE DI ARCHIVIO	<p>A) Archivio Topografico Museo Archeologico Parma - archivio storico - scheda Gruppo Archeologico Quingento (1992).</p> <p>B) Archivio Topografico Museo Archeologico Parma - archivio storico - Gruppo Storico Archeologico Val d'Enza (scheda Sorbolo 9).</p> <p>C) Archivio Topografico Museo Archeologico Parma PRP/36.12.</p>	
BIBLIOGRAFIA	<p>R. CONVERSI, R. MACELLARI, "Testimonianze di età romana nel territorio comunale di Sorbolo", in R. CONVERSI, R. MACELLARI (a cura di), "1806 – 2006. Una Storia in Comune", Atti della Giornata di Studi, 19 novembre 2006, Parma 2008, pp. 145-146 (scheda 1).</p>	
DATA	02-09-2006	
SEGNALAZIONE DI	Quingento e Zanichelli-Canepari	VERIFICATA DA

NUMERO COMUNE

NUMERO PROGRESSIVO

38

PROVINCIA	PARMA	
COMUNE	SORBOLO MEZZANI	
FRAZIONE	FRASSINARA	
LOCALITA'	PODERE LA TEREZIANA	
TOPONIMO		
IGM		CTR <input type="text"/>
COORDINATE		
GEOMORFOLOGIA		
ESTENSIONE	30x50 mt	
VINCOLO		
DESTINAZIONE D'USO	agricolo	
RITROVAMENTO	<p>DATAZIONE: ETA' ROMANA</p> <p>A) Descrizione del materiale: un manico di posata da tavola, monete di varie epoche, un pezzo di rame piegato ad anello, altri oggetti di difficile classificazione, pezzo di laterizio con presunta scritta. Il campo è stato arato recentemente dopo anni ad uso prato stabile e presenta pezzi molto grossi di laterizi e pochi frammenti ceramici. Il materiale affiora in prossimità dei solchi di scolo (2005).</p> <p>B) In due solchi di drenaggio delle acque a pochi metri uno dall'altro la più profonda aratura ha portato in superficie numerosi frammenti di tegole, manubriati e anfore, pochi frammenti di ceramica da impasto e due frammenti di vetro (2006).</p>	
NOTIZIE DI ARCHIVIO	<p>Luogo di deposito dei materiali: Gruppo Storico Archeologico Valdenza</p> <p>B) Archivio Topografico Museo Archeologico Parma scheda Gruppo Archeologico Quingento 439</p> <p>A) Archivio Topografico Museo Archeologico Parma scheda Gruppo Storico Archeologico Val d'Enza (Sorbolo 8).</p>	
BIBLIOGRAFIA	<p>R. CONVERSI, R. MACELLARI, "Testimonianze di età romana nel territorio comunale di Sorbolo", in R. CONVERSI, R. MACELLARI (a cura di), "1806 – 2006. Una Storia in Comune", Atti della Giornata di Studi, 19 novembre 2006, Parma 2008, p. 146 (scheda 7).</p>	
DATA	18-10-2005/2006	
SEGNALAZIONE DI	Zanichelli-Canepari	VERIFICATA DA <input type="text"/>

NUMERO COMUNE

NUMERO PROGRESSIVO

39

PROVINCIA	PARMA	
COMUNE	SORBOLO MEZZANI	
FRAZIONE	EX CONVENTO	
LOCALITA'	CORTE FRASSINARA	
TOPONIMO	SCUOLA	
IGM		CTR
COORDINATE		
GEOMORFOLOGIA		
ESTENSIONE	200x200 mt	
VINCOLO		
DESTINAZIONE D'USO	agricolo	
RITROVAMENTO	<p>DATAZIONE: ETA' MEDIEVALE - RINASCIMENTALE</p> <p>A) Campo di fronte a quello dei ritrovamenti romani, vaste concentrazioni affioranti di mattoni, coppi e ceramica medievale, rinascimentale e romana, 2 coltelli (Conversi 1991).</p> <p>B) In una vasta estensione di terreno davanti alla casa ex convento dove si rinvergono frammenti di ceramica medievale e rinascimentale, frammenti di mortaio in arenaria e fondo di pietra ollare (1992).</p> <p>C) In tutti i siti trovati, il materiale affiora sempre in prossimità dei solchi di scolo e poiché ogni anno questi vengono rifatti con macchine moderne in grado di lanciare le zolle ad alcuni metri di distanza, il materiale raccolto non è mai dove effettivamente è affiorato.</p> <p>Descrizione del materiale: vari chiodi ed oggetti in ferro non identificabili, frammento di pipa, una campanella in bronzo, tre medagliette con immagini sacre, una grossa borchia in bronzo, vari oggetti in bronzo non identificabili, vari pezzi di ceramica con decori e ricami tipici dell'epoca. Da una faticosissima ricerca dentro il fossato: due fibbie in bronzo, un ditale con decori, due frammenti di bronzo, una lama in ferro, una punta in ferro, una grossa testa di chiodo (2001).</p>	
NOTIZIE DI ARCHIVIO	<p>A) Archivio Topografico Museo Archeologico Parma - sezione storica - Scheda PRP/36.8.</p> <p>B) Archivio Topografico Museo Archeologico Parma - sezione storica - Scheda Gruppo Archeologico Quingento 19.02.1992.</p> <p>C) Archivio Topografico Museo Archeologico Parma - sezione storica - Gruppo Storico Archeologico Val d'Enza (scheda Sorbolo 1).</p> <p>Luogo di deposito dei materiali: Gruppo Archeologico Santilariese.</p>	
BIBLIOGRAFIA		
DATA	1992/2001	
SEGNALAZIONE DI	Quingento, Zanichelli_Canepari	VERIFICATA DA R. Conversi

NUMERO COMUNE

NUMERO PROGRESSIVO

40

PROVINCIA

PARMA

COMUNE

PARMA

FRAZIONE

RAVADESE

LOCALITA'

CERTOSINO

TOPONIMO

CAVO CANALETTO

IGM

CTR

COORDINATE

GEOMORFOLOGIA

ESTENSIONE

VINCOLO

DESTINAZIONE D'USO

RITROVAMENTO

DATAZIONE: ETA' ROMANA

Villa romana.

Area discarica AMNU.

NOTIZIE DI ARCHIVIO

Archivio Topografico Museo Archeologico Parma - sezione storica - Scheda 78.

BIBLIOGRAFIA

DATA

1989

SEGNALAZIONE DI

VERIFICATA DA

	NUMERO COMUNE	NUMERO PROGRESSIVO
		41
PROVINCIA	PARMA	
COMUNE	SORBOLO MEZZANI	
FRAZIONE	FRASSINARA	
LOCALITA'	PODERE RISAIA (EX VAROLI)	
TOPONIMO		
IGM		CTR
COORDINATE		
GEOMORFOLOGIA		
ESTENSIONE	40x70 mt	
VINCOLO		
DESTINAZIONE D'USO	agricolo	
RITROVAMENTO	<p>DATAZIONE: ETA' ROMANA</p> <p>A) Tutto il materiale affiorante ed è stato raccolto in prossimità dei solchi di scolo, vari pezzi di materiale ceramico, pezzi di mortaio in pietra, pezzi di macina. Descrizione del materiale: una statuetta in bronzo raffigurante un ariete, piombi da fusaiola, stampo in piombo per decorazioni vasellame, piombo da rete, frammenti di vetro policromo, peso di piombo raffigurante testadi Diana, 2 pesi di piombo a forma di conchiglia, un anello in bronzo, monete di variea epoca, grosso anello tipo maniglia, piccola gambe di statua in bronzo, decoro in bronzo a forma di conchiglia, faccia di bronzo (?), pezzo di piccola fibula, strani oggetti non classificabili, pezzo di cucchiaio, anello gemino, 1 sesterzo di adriano, 1 sesterzo di Alessandro Severo, 1 maiorina di Teodosio, 1 asse di M. Aurelio, 1 centenionale di Costantino, 2 fibule, 1 segmento in bronzo con decoro, 1 borchia (Luogo di deposito dei materiali: Gruppo Storico Archeologico Valdenza).</p> <p>B) Vasta estensione di materiale di epoca romana, tra cui frammenti di tegole e mattoni, frammenti di ceramica a vernice rossa-grigia a pareti sottile, a vernice nera, frammenti di pareti di mortaio e di anfore. Il sito si trova vicino ad un palealveo visibile anche in foto aerea (estensione 50x100 mt; 06-09-2005 Gruppo Culturale Quingento).</p>	
NOTIZIE DI ARCHIVIO	<p>Archivio Topografico Museo Archeologico Parma - sezione storica - Gruppo Storico Archeologico Val d'Enza (scheda Sorbolo 2, 2002).</p> <p>Archivio Topografico Museo Archeologico - sezione storica - gruppo Archeologico Quingento (Scheda 412, 2005).</p>	
BIBLIOGRAFIA	<p>R. CONVERSI, R. MACELLARI, "Testimonianze di età romana nel territorio comunale di Sorbolo", in R. CONVERSI, R. MACELLARI (a cura di), "1806 – 2006. Una Storia in Comune", Atti della Giornata di Studi, 19 novembre 2006, Parma 2008, p. 146 (scheda 3).</p>	
DATA	18-04-2002	
SEGNALAZIONE DI	Zanichelli-Canepari e Quingento	VERIFICATA DA

NUMERO COMUNE

NUMERO PROGRESSIVO

42

PROVINCIA

PARMA

COMUNE

TORRILE

FRAZIONE

GAINAGO

LOCALITA'

CHIESA

TOPONIMO

IGM

PARMA NORD/EST N. 500

CTR

COORDINATE

GEOMORFOLOGIA

ESTENSIONE

VINCOLO

DESTINAZIONE D'USO

RITROVAMENTO

DATAZIONE: ETA' ROMANA

Concotto di fornace forse di epoca romana.

NOTIZIE DI ARCHIVIO

Archivio Topografico Museo Archeologico - sezione storica - gruppo Archeologico Quingento (Scheda 500).

BIBLIOGRAFIA

DATA

21-04-2008

SEGNALAZIONE DI

Gruppo Culturale Quingento

VERIFICATA DA

NUMERO COMUNE

NUMERO PROGRESSIVO

43

PROVINCIA

PARMA

COMUNE

GAINAGO

FRAZIONE

MALCANTONE A SERA

LOCALITA'

TOPONIMO

IGM

CTR

C/Parma nord est

COORDINATE

GEOMORFOLOGIA

ESTENSIONE

20x30 mt

VINCOLO

DESTINAZIONE D'USO

RITROVAMENTO

DATAZIONE: ETA' MEDIEVALE - RINASCIMENTALE

Sul terreno si notano frammenti di mattoni fatti a mano e tegole, numerosi ciottoli di fiume, si raccolgono inoltre frammenti di ceramica d'impasto e rinascimentale 1 moneta (sesino di Parma).

NOTIZIE DI ARCHIVIO

Archivio Topografico Museo Archeologico - sezione storica - gruppo Archeologico Quingento (Scheda S.N. 1997).

BIBLIOGRAFIA

DATA

23-09-1997

SEGNALAZIONE DI

Gruppo Culturale Quingento

VERIFICATA DA

NUMERO COMUNE

NUMERO PROGRESSIVO

44

PROVINCIA

PARMA

COMUNE

GAINAGO

FRAZIONE

MALCANTONE A SERA II

LOCALITA'

TOPONIMO

IGM

PR nord/est

CTR

COORDINATE

GEOMORFOLOGIA

ESTENSIONE

20x20 mt

VINCOLO

DESTINAZIONE D'USO

agricolo

RITROVAMENTO

DATAZIONE: ETA' MEDIEVALE - RINASCIMENTALE

Materiale ceramico medievale e rinascimentale.

NOTIZIE DI ARCHIVIO

Archivio Topografico Museo Archeologico - sezione storica - gruppo Archeologico Quingento (Scheda 260).

BIBLIOGRAFIA

DATA

07-10-1997

SEGNALAZIONE DI

Gruppo Culturale Quingento

VERIFICATA DA

	NUMERO COMUNE	NUMERO PROGRESSIVO
		45
PROVINCIA	PARMA	
COMUNE	SORBOLO MEZZANI	
FRAZIONE	FRASSINARA	
LOCALITA'	LA PANTERA-PODERE BOSCO	
TOPONIMO		
IGM		CTR
COORDINATE		
GEOMORFOLOGIA		
ESTENSIONE	40x40 mt	
VINCOLO		
DESTINAZIONE D'USO	agricolo	
RITROVAMENTO	<p>DATAZIONE: ETA' BRONZO MEDIO - ROMANA</p> <p>A differenza della cartina, sul campo i solchi (dai quali affiora il materiale) corrono parallelamente al canale adiacente all'insediamento.</p> <p>Descrizione dei materiali: vari frammenti di vasellame, anse di vasi di varie dimensioni e fattezze, anse di anfore cornute, pezzi di dimensioni piuttosto grosse e di recente frammentazione, piccola fibula di epoca romana, pezzetto di pasta vitrea, peso di pietra.</p> <p>(per errore in archivio questa segnalazione è graffiata insieme a quella di cave Terzi di casaltone con "tracce di tombe alla cappuccina sconvolte dalle arature" (1980 Catarsi) e Affioramento con tracce di fornace (1981 Castello) quest'ultima riconducibile a Frassinara Scuola) (A.C.)</p> <p>MA VEDI ANCHE SCHEDA 46</p>	
NOTIZIE DI ARCHIVIO	<p>Luogo di deposito dei materiali: Gruppo Culturale Quingento e Museo Archeologico di Parma Archivio Topografico Museo Archeologico Parma NUMEROSE SEGNALAZIONI (scheda Ghiretti, scheda quingento S.N., scheda Sorbolo 4 gruppo Valdenza; scheda sezione preistorica n. 37; scheda sezione storica PRP/36.06; archivio ballatoio PRP/36 prot. 1793 del 18 giugno 2004, prot. 467 del 23.06.1987).</p>	
BIBLIOGRAFIA	<p>A. MUTTI, "Caratteristiche e problemi del popolamento terramaricolo in Emilia Occidentale", in "Studi e Documenti di Archeologia", quaderno 3, Castel Bolognese (RA) 1994, p. 112. M. BERNABÒ BREA, "L'età del bronzo tra i corsi del Parma e dell'Enza", in R. CONVERSI, R. MACELLARI (a cura di), "1806 – 2006. Una Storia in Comune", Atti della Giornata di Studi, 19 novembre 2006, Parma, 2008, pp. 97-98. R. CONVERSI, R. MACELLARI, "Testimonianze di età romana nel territorio comunale di Sorbolo", in R. CONVERSI, R. MACELLARI (a cura di), "1806 – 2006. Una Storia in Comune", Atti della Giornata di Studi, 19 novembre 2006, Parma 2008, p. 146 (scheda 4).</p>	
DATA	1980/2002	
SEGNALAZIONE DI	Ghiretti e Zanichelli-Canepari	VERIFICATA DA

NUMERO COMUNE

NUMERO PROGRESSIVO

46

PROVINCIA

PARMA

COMUNE

SORBOLO MEZZANI

FRAZIONE

FRASSINARA

LOCALITA'

PANTERA A SERA

TOPONIMO

IGM

CTR

COORDINATE

GEOMORFOLOGIA

ESTENSIONE

VINCOLO

DESTINAZIONE D'USO

RITROVAMENTO

DATAZIONE: ETA' DEL BRONZO

Frammenti di ceramica dell'età del Bronzo.

Emersi a nord del sito più segnalato (VEDI ANCHE SCHEDA 45).

Scheda Quingento con segnalazione romana (VEDI SCHEDA 17).

NOTIZIE DI ARCHIVIO

Archivio Topografico Museo Archeologico Nazionale di Parma - sezione storica - segnalazione Gruppo Archeologico Quingento del 25/03/2003 (Scheda Senza Numero).

BIBLIOGRAFIA

DATA

25-03-2003

SEGNALAZIONE DI

Quingento

VERIFICATA DA

NUMERO COMUNE

NUMERO PROGRESSIVO

47

PROVINCIA

PARMA

COMUNE

SORBOLO MEZZANI

FRAZIONE

FRASSINARA

LOCALITA'

SCUOLA

TOPONIMO

IGM

CTR

COORDINATE

GEOMORFOLOGIA

ESTENSIONE

20x25 mt

VINCOLO

DESTINAZIONE D'USO

RITROVAMENTO

DATAZIONE: ETA' ROMANA

Durante una ricognizione di superficie è emerso un affioramento di materiale romano quale ceramica e laterizi.

"A levante dei resti dell'abitato medievale è stata rilevata la presenza di laterizi e ceramiche di età romana su di una superficie di 20x25 mt. I materiali sono databili da età augustea al tardo impero" (Bottazzi).

NOTIZIE DI ARCHIVIO

Archivio Topografico Museo Archeologico PRP/36.8 15-09-1981.

BIBLIOGRAFIA

DATA

SEGNALAZIONE DI

Bottazzi

VERIFICATA DA

NUMERO COMUNE

NUMERO PROGRESSIVO

48

PROVINCIA

PARMA

COMUNE

SORBOLO MEZZANI

FRAZIONE

FRASSINARA

LOCALITA'

TOPONIMO

STRADA ATANASI

IGM

CTR

COORDINATE

GEOMORFOLOGIA

ESTENSIONE

10x20 mt

VINCOLO

DESTINAZIONE D'USO

agricolo

RITROVAMENTO

DATAZIONE: ETA' RINASCIMENTALE

Tra strada Atanasi e strada Chiozzola verso nord, intramisti con mattoni e tegole, si raccolgono frammenti di ceramica rinascimentale.

NOTIZIE DI ARCHIVIO

Archivio Topografico Museo Archeologico Nazionale di Parma - sezione storica - segnalazione Gruppo Archeologico Quingento del 06/09/1993 (Scheda Senza Numero).

BIBLIOGRAFIA

DATA

06-09-1993

SEGNALAZIONE DI

Gruppo Culturale Quingento

VERIFICATA DA

NUMERO COMUNE

NUMERO PROGRESSIVO

49

PROVINCIA	PARMA	
COMUNE	SORBOLO MEZZANI	
FRAZIONE	BOGOLESE	
LOCALITA'	CROCE DEI MORTI	
TOPONIMO	VILLA MARASINI	
IGM		CTR
COORDINATE		
GEOMORFOLOGIA		
ESTENSIONE	50x75 mt	
VINCOLO		
DESTINAZIONE D'USO	agricolo	
RITROVAMENTO	<p>DATAZIONE: ETA' ROMANA</p> <p>A) L'area a destinazione agricola, è solcata da due fossi di scola. Piccoli cumuli di ceramica e orme di piede lasciano capire che il sito era già stato visitato. È presente abbondante ceramica a vernice rossa e nera, da cucina e frammenti di vetro (1988).</p> <p>B) Descrizione del materiale: una fibula, un ditale, un mestolino, piombi con foro, un bracciale in bronzo, un anello, un peso in terracotta per telaio, 24 monete di età compresa tra il primo ed il terzo secolo D.C., piccolo piombo con dicitura, vari oggetti in bronzo non ben identificati, piccolo rubinetto in bronzo, pezzo di cucchiaio in bronzo, uno strumento medico, tre borchie, un collo di bottiglia in vetro policromo, frammento di fibula, chiodi in ferro, oggetti in ferro di difficile identificazione, vari pezzi di materiale ceramico. Luogo di deposito dei materiali: Gruppo Storico Archeologico Valdenza (2002).</p>	
NOTIZIE DI ARCHIVIO	<p>A) Archivio Topografico Museo Archeologico Nazionale di Parma - sezione storica - segnalazione Gruppo Archeologico Quingento (Scheda 168).</p> <p>B) Archivio Topografico Museo Archeologico Parma - sezione storica - Gruppo Storico Archeologico Val d'Enza (scheda Sorbolo11).</p>	
BIBLIOGRAFIA	<p>R. CONVERSI, R. MACELLARI, "Testimonianze di età romana nel territorio comunale di Sorbolo", in R. CONVERSI, R. MACELLARI (a cura di), "1806 – 2006. Una Storia in Comune", Atti della Giornata di Studi, 19 novembre 2006, Parma 2008, pp. 147-148 (scheda15).</p>	
DATA		
SEGNALAZIONE DI	VERIFICATA DA	

NUMERO COMUNE

NUMERO PROGRESSIVO

50

PROVINCIA

PARMA

COMUNE

SORBOLO MEZZANI

FRAZIONE

LOCALITA'

cimitero

TOPONIMO

IGM

CTR

COORDINATE

GEOMORFOLOGIA

ESTENSIONE

VINCOLO

DESTINAZIONE D'USO

RITROVAMENTO

DATAZIONE: ETA' ROMANA

A nord del cimitero sarebbe emersa, nel 1942, una sepoltura messa in luce dalla piena dell'Enza, a - 5/6 m dal piano di campagna.

NOTIZIE DI ARCHIVIO

BIBLIOGRAFIA

R. CONVERSI, R. MACELLARI, "Testimonianze di età romana nel territorio comunale di Sorbolo", in R. CONVERSI, R. MACELLARI (a cura di), "1806 – 2006. Una Storia in Comune", Atti della Giornata di Studi, 19 novembre 2006, Parma 2008, p. 149 (scheda 22, p.149).

DATA

SEGNALAZIONE DI

E. Cocconi, M. Clivio (1979)

VERIFICATA DA

NUMERO COMUNE

NUMERO PROGRESSIVO

51

PROVINCIA	PARMA	
COMUNE	SORBOLO MEZZANI	
FRAZIONE	CASALTONE	
LOCALITA'	CAVE TERZI	
TOPONIMO		
IGM		CTR <input type="text"/>
COORDINATE		
GEOMORFOLOGIA		
ESTENSIONE		
VINCOLO		
DESTINAZIONE D'USO		
RITROVAMENTO	<p>DATAZIONE: NEOLITICO - ETA' DEL BRONZO - DEL FERRO - ROMANA</p> <p>in seguito a scavi per l'estrazione di argilla venne documentata, partendo dal pianocampagna, una sequenza stratigrafica che confermò la presenza nella zona di una facies etrusca:</p> <ul style="list-style-type: none"> - a 150 cm di profondità tracce del periodo romano; - uno strato sterile e quindi, tra 250 e 300 cm dal p.c., livello protostorico (etrusco) con resti di tracciato stradale a ciottoli, di 450 cm di larghezza, disposto a "schiena d'asino"; - tra i 300 e 375 cm dal p.c. livello d'occupazione terramaricola (età del Bronzo); - segue strato sterile e quindi, tra 550 e 580 cm dal p.c., livello neolitico. <p>In tempi recenti si segnala il rinvenimento di tombe alla cappuccina (36.04).</p>	
NOTIZIE DI ARCHIVIO	<p>Archivio Topografico Museo Archeologico Parma - sezione storica - PRP 36.03 (G.Monaco) e 36.04 (M.Marini Calvani/Catarsi) - sezione preistorica scheda 15.</p>	
BIBLIOGRAFIA	<ul style="list-style-type: none"> - M. BERNABÒ BREA, "L'età del bronzo tra i corsi del Parma e dell'Enza", in R. CONVERSI, R. MACELLARI (a cura di), "1806 – 2006. Una Storia in Comune", Atti della Giornata di Studi, 19 novembre 2006, Parma, 2008, pp. 96-97. - R. MACELLARI "Fra Etruschi e Celti Sorbolo e il suo primo millennio a C.", in R. CONVERSI, R. MACELLARI (a cura di), "1806 – 2006. Una Storia in Comune", Atti della Giornata di Studi, 19 novembre 2006, Parma, 2008, pp. 113-114. - R. CONVERSI, R. MACELLARI, "Testimonianze di età romana nel territorio comunale di Sorbolo", in R. CONVERSI, R. MACELLARI (a cura di), "1806 – 2006. Una Storia in Comune", Atti della Giornata di Studi, 19 novembre 2006, Parma 2008, p. 149 (schede 21,23). 	
DATA		
SEGNALAZIONE DI	Monaco, Scarani, Corradi Cervi	VERIFICATA DA <input type="text"/>

NUMERO COMUNE

NUMERO PROGRESSIVO

52

PROVINCIA	PARMA	
COMUNE	SORBOLO MEZZANI	
FRAZIONE	CASALTONE	
LOCALITA'	CORTE CASELLO	
TOPONIMO		
IGM		CTR <input type="text"/>
COORDINATE		
GEOMORFOLOGIA		
ESTENSIONE		
VINCOLO		
DESTINAZIONE D'USO		
RITROVAMENTO	<p>DATAZIONE: ETA' ROMANA</p> <p>A) In alcuni punti emergeva materiale di età romana come un piccolo insediamento a circa 200 mt a nord di quello del bronzo.</p> <p>B) Da lavori effettuati dal contadino sono affiorate delle sepolture che lo stesso ha prontamente ricoperto per un profondo rispetto dei morti, vari pezzi di materiale ceramico.</p> <p>Descrizione del materiale: scorie di fusione di bronzo, anello in bronzo, fibula, anellino, 2 monili in bronzo, 2 pesi in piombo a forma di conchiglia, 3 fusaiole in piombo, 1 piombo da rete da pesca, frammenti di specchio in bronzo, frammento di anello gemini, frammento di pentola, due chiavi romane, chiodo in bronzo, frammento di decoro in bronzo raffigurante uva, pezzo di anello, pezzi di fibule, monete di varie dimensione sia repubblicane che imperiali, oggetti non ben definiti, 2 pesi in piombo.</p> <p>Luogo di deposito dei materiali: Gruppo Storico Archeologico Valdenza 2001.</p>	
NOTIZIE DI ARCHIVIO	<p>A) Archivio Topografico Museo Archeologico Parma - sezione preistorica - PRP 36.10 (G. Aleotti) - sezione preistorica scheda 15.</p> <p>B) Archivio Topografico Museo Archeologico Parma - sezione storica - Gruppo Storico Archeologico Val d'Enza (scheda Sorbolo 5).</p> <p>Archivio Topografico Museo Archeologico Parma - Ballatoio - PRP/36.1 12/10/1954; PRP/36.3-4 08/05/1964 02/09/1967.</p>	
BIBLIOGRAFIA	<p>R. CONVERSI, R. MACELLARI, "Testimonianze di età romana nel territorio comunale di Sorbolo", in R. CONVERSI, R. MACELLARI (a cura di), "1806 – 2006. Una Storia in Comune", Atti della Giornata di Studi, 19 novembre 2006, Parma 2008, p. 148 (scheda16).</p>	
DATA		
SEGNALAZIONE DI	G. Aleotti	VERIFICATA DA <input type="text"/>

NUMERO COMUNE

NUMERO PROGRESSIVO

53

PROVINCIA

PARMA

COMUNE

SORBOLO MEZZANI

FRAZIONE

CASALTONE

LOCALITA'

CORTE CASELLO

TOPONIMO

IGM

CTR

COORDINATE

GEOMORFOLOGIA

ESTENSIONE

VINCOLO

DESTINAZIONE D'USO

RITROVAMENTO

DATAZIONE: ETA' DEL BRONZO

Su terreno antropico a destinazione agricola affiora ceramica dell'età del bronzo e uno spillone in bronzo. (Quingento 1991).

NOTIZIE DI ARCHIVIO

Archivio Topografico Museo Archeologico Parma - sezione storica - PRP 36.10 (G. Aleotti) - sezione preistorica scheda 15.

BIBLIOGRAFIA

- C. FORNARI, "Un insediamento dell'età del Bronzo a Casaltone", in "Indagine su alcune terramare emiliane", quaderno 1993 Gruppo Culturale di Quingento, Parma 1993, pp. 69-93.
 - A. MUTTI, "Caratteristiche e problemi del popolamento terramaricolo in Emilia Occidentale", in "Studi e Documenti di Archeologia", quaderno 3, Castel Bolognese (RA) 1994, pp. 112-113.
 - M. BERNABÒ BREA, "L'età del bronzo tra i corsi del Parma e dell'Enza", in R. CONVERSI, R. MACELLARI (a cura di), "1806 - 2006. Una Storia in Comune", Atti della Giornata di Studi, 19 novembre 2006, Parma, 2008, p. 98.

DATA

SEGNALAZIONE DI

VERIFICATA DA

NUMERO COMUNE

NUMERO PROGRESSIVO

54

PROVINCIA

PARMA

COMUNE

PARMA

FRAZIONE

CHIOZZOLA

LOCALITA'

CA' RASORI

TOPONIMO

IGM

CTR

COORDINATE

GEOMORFOLOGIA

ESTENSIONE

VINCOLO

DESTINAZIONE D'USO

RITROVAMENTO

DATAZIONE: ETA' DEL BRONZO

Il terreno a destinazione agricola, si presenta di origine alluvionale, sabbioso di colore abbastanza scuro. Un fossato di scolo verso est riporta in superficie numerosi ciottoli di fiume (paleoalveo?). La ceramica è di colore rossiccio e impasto grossolano. Affiorano anche alcuni orli e un'ansa.

NOTIZIE DI ARCHIVIO

Archivio Topografico Museo Archeologico Parma - sezione preistorica - cartina senza scheda (G. Aleotti) e Gruppo Archeologico Quingento (Scheda 256).

BIBLIOGRAFIA

DATA

SEGNALAZIONE DI

G. Aleotti

VERIFICATA DA

NUMERO COMUNE

NUMERO PROGRESSIVO

55

PROVINCIA

PARMA

COMUNE

SORBOLO MEZZANI

FRAZIONE

LOCALITA'

TOPONIMO

VILLA MARASINI

IGM

CTR

COORDINATE

GEOMORFOLOGIA

ESTENSIONE

100x100 mt

VINCOLO

DESTINAZIONE D'USO

agricolo

RITROVAMENTO

DATAZIONE: ETA' ROMANA

Uno di più ampi e leggibili siti identificati dal Bottazzi, ricco di materiale di media e tarda età imperiale (PRP/36.16 - Bottazzi).

NOTIZIE DI ARCHIVIO

Archivio Topografico Museo Archeologico Parma - sezione storica - PRP/36.16 (Bottazzi).

BIBLIOGRAFIA

DATA

SEGNALAZIONE DI

Bottazzi

VERIFICATA DA

NUMERO COMUNE

NUMERO PROGRESSIVO

56

PROVINCIA

PARMA

COMUNE

SORBOLO MEZZANI

FRAZIONE

BOGOLESE

LOCALITA'

CHIOZZOLA

TOPONIMO

IGM

CTR

COORDINATE

GEOMORFOLOGIA

ESTENSIONE

VINCOLO

DESTINAZIONE D'USO

RITROVAMENTO

DATAZIONE: ETA' ROMANA

Ricognizione di superficie Bottazzi.

NOTIZIE DI ARCHIVIO

Archivio Topografico Museo Archeologico - sezione storica - PRP/36.17 (Bottazzi).

BIBLIOGRAFIA

DATA

SEGNALAZIONE DI

Bottazzi

VERIFICATA DA

NUMERO COMUNE

NUMERO PROGRESSIVO

57

PROVINCIA

PARMA

COMUNE

SORBOLO MEZZANI

FRAZIONE

BOGOLESE

LOCALITA'

TOPONIMO

VIA PEDRIGNANO

IGM

CTR

COORDINATE

GEOMORFOLOGIA

ESTENSIONE

VINCOLO

DESTINAZIONE D'USO

RITROVAMENTO

DATAZIONE: DEL FERRO - ETA' ROMANA

Lavorazioni pertinenti alla realizzazione di una strada e l'abbassamento del fossato laterale hanno riportato alla luce scarsi frammenti di ceramica di epoca romana e dell'età del ferro.

NOTIZIE DI ARCHIVIO

Archivio Topografico Museo Archeologico Parma - sezione storica - Gruppo Culturale Quingento (Scheda n. 418).

BIBLIOGRAFIA

DATA

SEGNALAZIONE DI

Quingento

VERIFICATA DA

NUMERO COMUNE

NUMERO PROGRESSIVO

58

PROVINCIA

PARMA

COMUNE

PARMA

FRAZIONE

PEDRIGNANO

LOCALITA'

TOPONIMO

IGM

CTR

COORDINATE

GEOMORFOLOGIA

ESTENSIONE

VINCOLO

DESTINAZIONE D'USO

RITROVAMENTO

DATAZIONE: ETA' ROMANA

In un'area di circa un ettaro a destinazione agricola affiorano: numerosi frammenti di embrici e laterizi, frammenti ceramici e un blocco in marmo bianco di grandi dimensioni. In un punto si nota terreno concottato certamente pertinente ad una fornace.

NOTIZIE DI ARCHIVIO

Archivio Topografico Museo Archeologico Parma - sezione storica - PR 194 segnalazione Gruppo Culturale Quingento (Scheda n. 75).

BIBLIOGRAFIA

DATA

SEGNALAZIONE DI

Quingento

VERIFICATA DA

NUMERO COMUNE

NUMERO PROGRESSIVO

59

PROVINCIA

PARMA

COMUNE

PARMA

FRAZIONE

PEDRIGNANO

LOCALITA'

TOPONIMO

IGM

CTR

COORDINATE

GEOMORFOLOGIA

ESTENSIONE

20x30 mt

VINCOLO

DESTINAZIONE D'USO

RITROVAMENTO

DATAZIONE: ETA' MEDIEVALE - RINASCIMENTALE

In un'area di circa 20x30 mt a destinazione agricola affiorano frammenti di ceramica da impasto grezza e rinascimentale. Nel campo verso est, vicino al pilone dell'alta tensione, si nota una probabile zona di fornace.

NOTIZIE DI ARCHIVIO

Archivio Topografico Museo Archeologico Parma - sezione storica - PR 196 segnalazione Gruppo Culturale Quingento (Scheda n. 76).

BIBLIOGRAFIA

DATA

SEGNALAZIONE DI

Quingento

VERIFICATA DA

NUMERO COMUNE

NUMERO PROGRESSIVO

60

PROVINCIA

PARMA

COMUNE

PARMA

FRAZIONE

PEDRIGNANO

LOCALITA'

C. S. ANTONIO

TOPONIMO

IGM

CTR

COORDINATE

GEOMORFOLOGIA

ESTENSIONE

VINCOLO

DESTINAZIONE D'USO

RITROVAMENTO

DATAZIONE: ETA' MEDIEVALE - RINASCIMENTALE

Non è stato possibile visionare la scheda, il posizionamento è stato fatto utilizzando la carta generale.

NOTIZIE DI ARCHIVIO

Archivio Topografico Museo Archeologico Parma - sezione storica.

BIBLIOGRAFIA

DATA

SEGNALAZIONE DI

VERIFICATA DA

NUMERO COMUNE

NUMERO PROGRESSIVO

61

PROVINCIA

PARMA

COMUNE

SORBOLO MEZZANI

FRAZIONE

SORBOLO

LOCALITA'

CORTE GODI

TOPONIMO

TORRE DEL QUARTIERE

IGM

CTR

COORDINATE

GEOMORFOLOGIA

ESTENSIONE

VINCOLO

DESTINAZIONE D'USO

RITROVAMENTO

DATAZIONE: ETA' MEDIEVALE - RINASCIMENTALE

Durante il controllo in corso d'opera per la pista ciclabile verso Corte Godi è emersa una buca di scarico con materiale concotto (scarto di fornace), forse pertinente ad una buca annessa al prefurnio di una fornace (C. Anghinetti).

NOTIZIE DI ARCHIVIO

Archivio Topografico Museo Archeologico Parma - archivio scavi - "Sorbolo (PR), realizzazione dei tratti di condotta fognaria nell'ambito dell'intervento "realizzazione di pista ciclabile Sorbolo-Corte Godi, 1° stralcio", controllo archeologico in corso d'opera", ABACUS 2014, Responsabile di cantiere C. Anghinetti, Fuzionario A. R. Marchi.

BIBLIOGRAFIA

DATA

SEGNALAZIONE DI

C. Anghinetti

VERIFICATA DA

A. R. Marchi

NUMERO COMUNE

NUMERO PROGRESSIVO

62

PROVINCIA

PARMA

COMUNE

SORBOLO MEZZANI

FRAZIONE

CASALTONE

LOCALITA'

TOPONIMO

STRADA PROVINCIALE SORBOLO - PONTE ENZA

IGM

CTR

COORDINATE

GEOMORFOLOGIA

ESTENSIONE

VINCOLO

DESTINAZIONE D'USO

RITROVAMENTO

DATAZIONE: ETA' DEL FERRO - ROMANA

Durante l'esecuzione di saggi preliminari (ditta GEA, 2006) e il controllo in corso d'opera per la posa del condotto fognario sono emersi a -3,70 strato del ferro (saggio 2), livelli romani (sondaggi 5-6).

Il controllo (Studio Archeologia Globale 2006) ha confermato quanto ipotizzato durante la fase dei saggi pur vedendo (vista la quota di fondo della fogna) il solo interesse dell'orizzonte romano con labili tracce antropiche.

NOTIZIE DI ARCHIVIO

Archivio Topografico Museo Archeologico Parma - archivio scavi -
 "Sorbole (PR), Loc. Casaltone, saggi preliminari realizzazione fognatura Sorbole Casaltone", GEA 2006, Fuzionario M. Catarsi.
 "Sorbole (PR), Loc. Casaltone, controllo archeologico realizzazione fognatura Casaltone", Studio Archeologia Globale 2006, Responsabile di cantiere L. De Marchi, Fuzionario M. Catarsi.

BIBLIOGRAFIA

DATA

SEGNALAZIONE DI

VERIFICATA DA

M. Catarsi

NUMERO COMUNE

NUMERO PROGRESSIVO

63

PROVINCIA

PARMA

COMUNE

SORBOLO MEZZANI

FRAZIONE

LOCALITA'

DEPURATORE/FOTOVOLTAICO

TOPONIMO

CANALE FUMOLENTA

IGM

CTR

COORDINATE

GEOMORFOLOGIA

ESTENSIONE

VINCOLO

DESTINAZIONE D'USO

RITROVAMENTO

DATAZIONE: ETA' ROMANA - MEDIEVALE

DEPURATORE: durante l'esecuzione di saggi preliminari (ditta GEA, 2008) a -1,60 dal piano campagna è emerso un livello con frusti carboniosi e ceramica (sondaggi 3-6) con datazione al tardo antico.

FOTOVOLTAICO: durante l'esecuzione di saggi preliminari (ABACUS 2010) a -1,40/60 dal piano campagna è emerso un livello con frusti carboniosi e ceramica (tutti i saggi ad esclusione del n.8) databile tra alto medioevo ed età romana.

NOTIZIE DI ARCHIVIO

Archivio Topografico Museo Archeologico Parma - archivio scavi -

"Comune di Sorbolo (PR), Scheda norma A5, Intervento di adeguamento e potenziamento dell'impianto di depurazione acque reflue Enia, Trincee archeologiche preventive", GEA 2008, Responsabile di cantiere M. L. Sciarratta, Fuzionario M. Catarsi.

"Sorbolo, Parma, Loc. Canale Fumolenta impianto fotovoltaico di potenza pari a 1490 kwd, sito in comune di Sorbolo, relazione indagini archeologiche preliminari", ABACUS 2010, Responsabile di cantiere C. Anghinetti, Fuzionario M. Catarsi.

BIBLIOGRAFIA

DATA

SEGNALAZIONE DI

Sciarratta/Anghinetti

VERIFICATA DA

M. Catarsi

NUMERO COMUNE

NUMERO PROGRESSIVO

64

PROVINCIA

PARMA

COMUNE

SORBOLO MEZZANI

FRAZIONE

LOCALITA'

TOPONIMO

CANALE FONTANELLE/DUGALE

IGM

CTR

COORDINATE

GEOMORFOLOGIA

ESTENSIONE

VINCOLO

DESTINAZIONE D'USO

RITROVAMENTO

DATAZIONE: ETA' ROMANA - MEDIEVALE

Durante l'esecuzione di saggi preliminari (ABACUS 2015) a -1,10/40 dal piano campagna è emerso un suolo con frusti carboniosi e rari laterizi (romani).

NOTIZIE DI ARCHIVIO

Archivio Topografico Museo Archeologico Parma - archivio scavi - "Sorbolo, Parma, progetto per la realizzazione di vasca di laminazione nei Canali Dugale e Fontanelle a servizio del centro abitato di Sorbolo, saggi preliminari", ABACUS 2015, Responsabile di cantiere C. Anghinetti/D. Pasini, Fuzionario A.R. Marchi.

BIBLIOGRAFIA

DATA

SEGNALAZIONE DI

C. Anghinetti/D. Pasini

VERIFICATA DA

A.R. Marchi

NUMERO COMUNE

NUMERO PROGRESSIVO

65

PROVINCIA

PARMA

COMUNE

SORBOLO MEZZANI

FRAZIONE

FRASSINARA

LOCALITA'

TOPONIMO

IGM

CTR

COORDINATE

GEOMORFOLOGIA

ESTENSIONE

VINCOLO

DESTINAZIONE D'USO

RITROVAMENTO

DATAZIONE: ETA' DEL BRONZO

Segnalazione di Pigorini, Strobel.

Con questo toponimo è indicata sulla "Carta delle terremare e palafitte preromane del parmigiano" di Pigorini e Strobel del 1864 una seconda terramara segnalata nel territorio di Sorbolo, anch'essa "non visitata ancora" e della quale non si conoscono reperti. Lo Strobel citò Frassinara anche nel suo articolo "Avanzi preromani..." (Strobel 1864), confermando così l'esistenza dell'insediamento. In base allo stesso tipo di considerazioni già fatte per il sito di Casaltone, non è impossibile che Frassinara corrisponda alla terramara segnalata recentemente alla Pantera.

NOTIZIE DI ARCHIVIO

BIBLIOGRAFIA

M. BERNABÒ BREA, "L'età del bronzo tra i corsi del Parma e dell'Enza", in R. CONVERSI, R. MACELLARI (a cura di), "1806 – 2006. Una Storia in Comune", Atti della Giornata di Studi, 19 novembre 2006, Parma, 2008, p. 96.

DATA

SEGNALAZIONE DI

Pigorini, Strobel.

VERIFICATA DA

NUMERO COMUNE

NUMERO PROGRESSIVO

66

PROVINCIA	PARMA	
COMUNE	SORBOLO MEZZANI	
FRAZIONE	BOGOLESE	
LOCALITA'		
TOPONIMO		
IGM		CTR <input type="text"/>
COORDINATE		
GEOMORFOLOGIA		
ESTENSIONE		
VINCOLO		
DESTINAZIONE D'USO	area industriale	
RITROVAMENTO	<p>DATAZIONE: ETA' ROMANA</p> <p>Frammento di iscrizione latina. Misure 16x24x5,5 cm. Nel 1978 nella zona industriale di Bogolese è stato ritrovato da Davide Fiorani un frammento di pietra arenaria in mezzo a materiale forse di riporto: il frammento è stato acquisito dal Museo di Parma nel 1979. Riporta la seguente iscrizione:</p> <ul style="list-style-type: none"> - ILOR- - - RTILLIO- - - UNIPREMOR- - - SSITQUEMIN - - ITUM - - UM - <p>Conservato presso il Museo Archeologico Nazionale di Parma.</p>	
NOTIZIE DI ARCHIVIO		
BIBLIOGRAFIA	R. CONVERSI, R. MACELLARI (a cura di), "1806 – 2006. Una Storia in Comune", Atti della Giornata di Studi, 19 novembre 2006, Parma 2008, p. 149 (scheda 20).	
DATA		
SEGNALAZIONE DI	VERIFICATA DA	

NUMERO COMUNE

NUMERO PROGRESSIVO

67

PROVINCIA

PARMA

COMUNE

SORBOLO MEZZANI

FRAZIONE

RAMOSCELLO

LOCALITA'

TOPONIMO

VIA DEL BOSCO

IGM

CTR

COORDINATE

GEOMORFOLOGIA

ESTENSIONE

20x30 mt ca

VINCOLO

DESTINAZIONE D'USO

agricolo

RITROVAMENTO

DATAZIONE: ETA' MEDIEVALE - MODERNA

Campo a baulature zappato, con concentrazione di numerosi frammenti laterizi medievali/moderni (per un'area di 20x30 mt ca).

NOTIZIE DI ARCHIVIO

BIBLIOGRAFIA

DATA

2016

SEGNALAZIONE DI

C. Anghinetti/E. Anghinetti

VERIFICATA DA

NUMERO COMUNE

NUMERO PROGRESSIVO

68

PROVINCIA

PARMA

COMUNE

SORBOLO MEZZANI

FRAZIONE

CASALTONE

LOCALITA'

TOPONIMO

IGM

CTR

COORDINATE

GEOMORFOLOGIA

ESTENSIONE

VINCOLO

DESTINAZIONE D'USO

RITROVAMENTO

DATAZIONE: ETA' MEDIEVALE - RINASCIMENTALE

Si segnala che nel paese (toponimo Casale Othonis) vennero erette a più riprese alcune fortificazioni (messe in opera presumibilmente con materiale precario) trecentesche che scomparvero, venuta a mancare la loro ragion d'essere. E' incerta la loro ubicazione.

NOTIZIE DI ARCHIVIO

BIBLIOGRAFIA

G. CAPACCHI, Castelli parmigiani, Parma 1997.

DATA

SEGNALAZIONE DI

VERIFICATA DA

NUMERO COMUNE

NUMERO PROGRESSIVO

69

PROVINCIA

PARMA

COMUNE

PARMA

FRAZIONE

PEDRIGNANO

LOCALITA'

LA TORRE

TOPONIMO

IGM

CTR

COORDINATE

GEOMORFOLOGIA

ESTENSIONE

VINCOLO

DESTINAZIONE D'USO

agricola

RITROVAMENTO

DATAZIONE: ETA' MEDIEVALE - RINASCIMENTALE

In un'area di circa 50x50 mt a destinazione agricola affiorano, insieme a frammenti di coppi e ciottoli di fiume, frammenti di ceramica ad impasto ("grezza?") con solcature sulla parete e ceramica rinascimentale. Si ritrova anche un elemento di collana in pietra.

Toponimo dal prediale gentilizio Patrinius o Petronius.

NOTIZIE DI ARCHIVIO

Archivio Soprintendenza, scheda n. 142.

BIBLIOGRAFIA

DATA

1-09-1993

SEGNALAZIONE DI

Gruppo Culturale Quingento

VERIFICATA DA

NUMERO COMUNE

NUMERO PROGRESSIVO

70

PROVINCIA

PARMA

COMUNE

PARMA

FRAZIONE

PEDRIGNANO

LOCALITA'

BARILLA S.p.A.

TOPONIMO

VIA MANTOVA

IGM

CTR

COORDINATE

GEOMORFOLOGIA

ESTENSIONE

VINCOLO

DESTINAZIONE D'USO

RITROVAMENTO

DATAZIONE: ETA' MEDIEVALE - RINASCIMENTALE

Ritrovamento di quattro fornaci tardorinascimentali.

NOTIZIE DI ARCHIVIO

Archivio Soprintendenza, relazione dott.sa A. Mori (Archeosistemi 2002) "Area Barilla in via Mantova n. 166 a Parma. Scavi archeologici in area destinata alla realizzazione di un nuovo mulino").

BIBLIOGRAFIA

DATA

SEGNALAZIONE DI

VERIFICATA DA

NUMERO COMUNE

NUMERO PROGRESSIVO

71

PROVINCIA

PARMA

COMUNE

PARMA

FRAZIONE

BENECETO

LOCALITA'

MULINO

TOPONIMO

IGM

CTR

COORDINATE

GEOMORFOLOGIA

ESTENSIONE

VINCOLO

DESTINAZIONE D'USO

RITROVAMENTO

DATAZIONE: ETA' MEDIEVALE - RINASCIMENTALE

In una piccola area a destinazione agricola presso il canale di Beneceto affiorano scarsi frammenti di ceramica rinascimentale e una moneta in argento (di Innocenzo XI).

Toponimo: una prima interpretazione vedrebbe una connessione con gli andronimi Bonica o Bonegis o con il longobardo Bonichis, documentato a Lucca nel 724, mentre una seconda interpretazione, più probabile, rimanda il suffisso -etum ad un fitonimo, probabilmente un non documentato latino "bonica", sopravvissuto in bunega, indicante nei dialetti emiliano-romagnoli la ononis arvensis, cioè una piccola leguminosa.

NOTIZIE DI ARCHIVIO

BIBLIOGRAFIA

DATA

23-03-1999

SEGNALAZIONE DI

Gruppo Culturale Quingento

VERIFICATA DA

NUMERO COMUNE

NUMERO PROGRESSIVO

72

PROVINCIA

PARMA

COMUNE

PARMA

FRAZIONE

BENECETO

LOCALITA'

C.S. SAN GIORGIO (via Viazza di Beneceto)

TOPONIMO

IGM

CTR

COORDINATE

GEOMORFOLOGIA

ESTENSIONE

30x50 mt

VINCOLO

DESTINAZIONE D'USO

RITROVAMENTO

DATAZIONE: ETA' ROMANA

In un'area di circa 30x50 mt a il proprietario del terreno, volendo "ripulire" il campo dai frammenti archeologici, ha portato alla luce una porzione di selciato, frammenti di manubriati, frammenti ceramici a vernice nera e rossa e pareti sottili grigie.

NOTIZIE DI ARCHIVIO

Archivio Soprintendenza, scheda n. 232.

BIBLIOGRAFIA

DATA

1-10-1992

SEGNALAZIONE DI

Gruppo Culturale Quingento

VERIFICATA DA

NUMERO COMUNE

NUMERO PROGRESSIVO

73

PROVINCIA

PARMA

COMUNE

SORBOLO MEZZANI

FRAZIONE

CHIOZZOLA

LOCALITA'

SOLE

TOPONIMO

IGM

CTR

COORDINATE

GEOMORFOLOGIA

ESTENSIONE

VINCOLO

DESTINAZIONE D'USO

agricola

RITROVAMENTO

DATAZIONE: ETA' ROMANA

Ricognizione di superficie su suolo agricolo evidenzia un'area con frammenti laterizi (embrici, sesquipedali), ciottoli e ceramica di varie classi e tipologie.

NOTIZIE DI ARCHIVIO

Archivio Soprintendenza, Verifica archeologica preventiva linea Alta Velocità, Cantiere 23 (Tecne 2000) della Dott.sa Anghinetti Cristina.

BIBLIOGRAFIA

DATA

SEGNALAZIONE DI

VERIFICATA DA

NUMERO COMUNE

NUMERO PROGRESSIVO

74

PROVINCIA

PARMA

COMUNE

SORBOLO MEZZANI

FRAZIONE

CHIOZZOLA

LOCALITA'

TOPONIMO

IGM

CTR

COORDINATE

GEOMORFOLOGIA

ESTENSIONE

VINCOLO

DESTINAZIONE D'USO

agricola

RITROVAMENTO

DATAZIONE: ETA' ROMANA

Ricognizione di superficie su suolo agricolo evidenzia un'area con frammenti laterizi (embrici, sesquipedali), ciottoli e ceramica di varie classi e tipologie.

NOTIZIE DI ARCHIVIO

Archivio Soprintendenza, Verifica archeologica preventiva linea Alta Velocità, Cantiere 23 (Tecne 2000) della Dott.sa Anghinetti Cristina.

BIBLIOGRAFIA

DATA

SEGNALAZIONE DI

VERIFICATA DA

NUMERO COMUNE

NUMERO PROGRESSIVO

0

75

PROVINCIA

PARMA

COMUNE

SORBOLO MEZZANI

FRAZIONE

CASALTONE

LOCALITA'

TOPONIMO

IGM

CTR

COORDINATE

GEOMORFOLOGIA

ESTENSIONE

VINCOLO

DESTINAZIONE D'USO

agricola

RITROVAMENTO

DATAZIONE: ETA' ROMANA

In una piccola area a destinazione agricola affiora terreno concottato riferibile a una fornace.

NOTIZIE DI ARCHIVIO

BIBLIOGRAFIA

DATA

13-09-1993

SEGNALAZIONE DI

Gruppo Culturale Quingento

VERIFICATA DA

NUMERO COMUNE

NUMERO PROGRESSIVO

76

PROVINCIA

COMUNE

FRAZIONE

LOCALITA'

TOPONIMO

IGM CTR

COORDINATE

GEOMORFOLOGIA

ESTENSIONE

VINCOLO

DESTINAZIONE D'USO

RITROVAMENTO

NOTIZIE DI ARCHIVIO

BIBLIOGRAFIA

DATA

SEGNALAZIONE DI VERIFICATA DA

NUMERO COMUNE

NUMERO PROGRESSIVO

77

PROVINCIA

PARMA

COMUNE

SORBOLO MEZZANI

FRAZIONE

CHIOZZOLA

LOCALITA'

TOPONIMO

IGM

CTR

COORDINATE

GEOMORFOLOGIA

ESTENSIONE

VINCOLO

DESTINAZIONE D'USO

agricola

RITROVAMENTO

DATAZIONE: ETA' ROMANA

In una piccola area a destinazione agricola è stato rinvenuto un peso da telaio, frammenti di anse di anfore, ceramica ad impasto ("da cucina?"), pareti sottili grigie, vernice nera e frammenti di vetro.

NOTIZIE DI ARCHIVIO

Archivio Soprintendenza, scheda n. 28.

BIBLIOGRAFIA

DATA

15-04-1997

SEGNALAZIONE DI

Gruppo Culturale Quingento

VERIFICATA DA

NUMERO COMUNE

NUMERO PROGRESSIVO

78

PROVINCIA

PARMA

COMUNE

PARMA

FRAZIONE

PEDRIGNANO

LOCALITA'

C.S.ANTONIO

TOPONIMO

IGM

CTR

COORDINATE

GEOMORFOLOGIA

ESTENSIONE

VINCOLO

DESTINAZIONE D'USO

RITROVAMENTO

DATAZIONE: ETA' ROMANA

Lo scavo ha portato alla luce un tratto stradale inghiaiato ad andamento nord-sud proprio in corrispondenza di una labile traccia di epoca più recente: la scoperta rappresenta un'ulteriore conferma della corrispondenza tra le strigae romane e il paesaggio contemporaneo.

NOTIZIE DI ARCHIVIO

Archivio Soprintendenza, relazione "Metanodotto Snam, Trincea Cortile San Martino" (Tecne 1995) della dott.sa Anghinetti Cristina.

BIBLIOGRAFIA

DATA

SEGNALAZIONE DI

VERIFICATA DA

NUMERO COMUNE

NUMERO PROGRESSIVO

79

PROVINCIA

PARMA

COMUNE

SORBOLO MEZZANI

FRAZIONE

CASALTONE

LOCALITA'

TOPONIMO

IGM

CTR

COORDINATE

GEOMORFOLOGIA

ESTENSIONE

VINCOLO

DESTINAZIONE D'USO

RITROVAMENTO

DATAZIONE: ETA' DEL FERRO

Ritrovamento di due tombe a cremazione con suppellettili fittili e metallici, pertinenti all'età del Ferro di matrice etrusca (VI – V sec. a.C.). I rinvenimenti avvennero durante lavori agricoli presso la sponda dell'Enza a circa due metri di profondità dal piano di campagna. Una verifica in loco fu eseguita dal Pigorini (Gazzetta di Parma 25 aprile 1874), che acquisì i reperti esponendoli nelle vetrine del Museo Nazionale d'Antichità di Parma.

NOTIZIE DI ARCHIVIO

BIBLIOGRAFIA

- R. SCARANI, *Civiltà preromane del territorio parmense*, Parma 1971.
 - L. ZAMBONI, "Le necropoli con tombe a dolio", in *Storie della Prima Parma. Etruschi, Galli, Romani: le origini della città alla luce delle nuove scoperte archeologiche*. Mostra al Museo Archeologico Nazionale di Parma - Palazzo della Pilotta (12 gennaio - 2 giugno 2013). (a cura di) D. LOCATELLI, L. MALNATI, D. F. MARAS, Parma, 2013.

DATA

SEGNALAZIONE DI

VERIFICATA DA

NUMERO COMUNE

NUMERO PROGRESSIVO

80

PROVINCIA

PARMA

COMUNE

PARMA

FRAZIONE

BENECETO

LOCALITA'

C. NUOVA - FORNO DEL GALLO

TOPONIMO

IGM

CTR

COORDINATE

GEOMORFOLOGIA

ESTENSIONE

10x20 mt

VINCOLO

DESTINAZIONE D'USO

RITROVAMENTO

DATAZIONE: ETA' DEL BRONZO

In un'area di circa 10x20 mt a destinazione agricola affiora ceramica dell'età del Bronzo. Il sito si presenta come un avvallo. Verso est riaffiorano ciottoli di fiume. Il terreno è fortemente antropizzato.

In occasione dei lavori per la linea TAV è stato effettuato lo scavo archeologico in estensione di quella che è risultata essere la terramare di Beneceto.

NOTIZIE DI ARCHIVIO

BIBLIOGRAFIA

-M. BERNABO' BREA, M. MIARI, P.E. BIANCHI, L. BRONZONI, P. FERRARI, F. GUARISCO, E. LARI, S. LINCETTO, S. MAGGIONI, S. OCCHI, B. SASSI, "La Terramara di Forno del Gallo a Beneceto (Parma)", in Archeologia ad Alta Velocità in Emilia. Indagini geologiche e archeologiche lungo il tracciato ferroviario, (a cura di) M. BERNABO' BREA e R. VALLONI. Quaderni di Archeologia dell'Emilia Romagna 22, 2008, Firenze, pp. 87-112.

-P. FERRARI, F. GUARISCO, "Sezione cumulativa della Terramara di Forno del Gallo a Beneceto (Parma)", in Archeologia ad Alta Velocità in Emilia. Indagini geologiche e archeologiche lungo il tracciato ferroviario, (a cura di) M. BERNABO' BREA e R. VALLONI. Quaderni di Archeologia dell'Emilia Romagna 22, 2008, Firenze, pp. 211-214.

M. MIARI, "Il caso del Forno del Gallo a Beneceto (Parma)", in Archeologia ad

DATA

19-04-2017

SEGNALAZIONE DI

C. Anghinetti/M. Banaiuto

VERIFICATA DA

NUMERO COMUNE

NUMERO PROGRESSIVO

81

PROVINCIA

PARMA

COMUNE

SORBOLO MEZZANI

FRAZIONE

BOGOLESE

LOCALITA'

CHIOZZOLA

TOPONIMO

VILLA BOGOLESE

IGM

CTR

COORDINATE

GEOMORFOLOGIA

ESTENSIONE

VINCOLO

DESTINAZIONE D'USO

agricolo

RITROVAMENTO

DATAZIONE: ETA' ROMANA

In un'area di circa 20x70 mt a destinazione agricola affiorano laterizi romani e ciottoli anche sbozzati. Nell'area circostante si nota una blanda dispersione.

L'affioramento e la dispersione sono stati notati durante il survey per il progetto della pista ciclabile "Chiozzola", nel 2017; è una nuova segnalazione inesistente in Soprintendenza.

NOTIZIE DI ARCHIVIO

BIBLIOGRAFIA

DATA

SEGNALAZIONE DI

C. Anghinetti, M. Bonaiuto

VERIFICATA DA

NUMERO COMUNE

NUMERO PROGRESSIVO

82

PROVINCIA

PARMA

COMUNE

PARMA

FRAZIONE

LOCALITA'

CHIOZZOLA

TOPONIMO

IGM

CTR

COORDINATE

GEOMORFOLOGIA

ESTENSIONE

VINCOLO

DESTINAZIONE D'USO

RITROVAMENTO

DATAZIONE: ETA' TOMANA

In una piccola area a destinazione agricola è stato rinvenuto un peso a telaio, frammenti di anse di anfore, ceramica ad impasto ("da cucina?"), pareti sottili grigie, vernice nera e frammenti di vetro.

Toponimo: Cluzola (da latino clausus, cioè chiuso, cintato; il diminutivo femminile Clausola indicherebbe o un piccolo centro protetto o, più probabilmente, campi recintati a protezione di greggi e animali bradi).

NOTIZIE DI ARCHIVIO

Archivio Topografico Museo Archeologico Parma Scheda n. 28; cfr. Scheda n. 242 del Gruppo Quingento.

BIBLIOGRAFIA

DATA

15-04-1997

SEGNALAZIONE DI

Gruppo Quingento

VERIFICATA DA

NUMERO COMUNE

NUMERO PROGRESSIVO

83

PROVINCIA

PARMA

COMUNE

PARMA

FRAZIONE

LOCALITA'

S. CATERINA

TOPONIMO

IGM

CTR

COORDINATE

GEOMORFOLOGIA

ESTENSIONE

VINCOLO

DESTINAZIONE D'USO

RITROVAMENTO

DATAZIONE: ETA' ROMANA

In una piccola area a destinazione agricola fr. di fittili e di ceramica ad impasto ("da cucina?").

NOTIZIE DI ARCHIVIO

Archivio Topografico Museo Archeologico scheda 214
Gruppo Quingenti scheda 17.

BIBLIOGRAFIA

DATA

13-09-1993

SEGNALAZIONE DI

Gruppo Quingento

VERIFICATA DA

NUMERO COMUNE

NUMERO PROGRESSIVO

84

PROVINCIA	PARMA	
COMUNE	SORBOLO MEZZANI	
FRAZIONE	CHIOZZOLA - BOGOLESE	
LOCALITA'	AMBITO NU11.1	
TOPONIMO		
IGM		CTR <input type="text"/>
COORDINATE		
GEOMORFOLOGIA		
ESTENSIONE		
VINCOLO		
DESTINAZIONE D'USO	residenziale	
RITROVAMENTO	<p>DATAZIONE: ETA' ROMANA - MEDIEVALE?</p> <p>Probabile dispersione. Nel corso della ricognizione di superficie effettuata per la ricerca del rischio archeologico preliminare, sono stati segnalati frammenti laterizi e di ceramica comune d'incerta datazione su tutta l'area, con maggiore concentrazione nella zona nord-orientale. I successivi saggi (dicembre 2019), hanno evidenziato la presenza di livelli riconducibili a paleosuoli (non sempre uniformemente presenti) alternati a depositi alluvionali.</p>	
NOTIZIE DI ARCHIVIO	<p>Archivio SABAP PR e PC, relazione ARCHEO.KUN srl. Archivio SABAP PR e PC, relazione Abacus s.r.l.2019.</p>	
BIBLIOGRAFIA		
DATA	dicembre 2019	
SEGNALAZIONE DI		VERIFICATA DA <input type="text"/>

NUMERO COMUNE

NUMERO PROGRESSIVO

85

PROVINCIA

PARMA

COMUNE

SORBOLO MEZZANI

FRAZIONE

LOCALITA'

BOGOLESE

TOPONIMO

VIA DEL BOSCO

IGM

CTR

COORDINATE

GEOMORFOLOGIA

ESTENSIONE

VINCOLO

DESTINAZIONE D'USO

RITROVAMENTO

DATAZIONE:
scheda negativa

I saggi archeologici preliminari eseguiti nel 2016 a cavallo dei Canali Fumolenta, Naviglia e Fossa Marza, hanno evidenziato esclusivamente alcuni sottoservizi e/o stratigrafie riconducibili a una successione di suoli sepolti (a partire dall'età moderna) intervallati a depositi alluvionali. Non sono emerse tracce di strade romane sepolte a lato dei limiti centuriali.

NOTIZIE DI ARCHIVIO

Archivio SABAP PR e PC, relazione Abacus s.r.l.2016.

BIBLIOGRAFIA

DATA

2016

SEGNALAZIONE DI

VERIFICATA DA

NUMERO COMUNE

NUMERO PROGRESSIVO

86

PROVINCIA

PARMA

COMUNE

SORBOLO MEZZANI

FRAZIONE

RAVADESE

LOCALITA'

STRADA SERPENTE VERDE

TOPONIMO

IGM

CTR

COORDINATE

GEOMORFOLOGIA

ESTENSIONE

VINCOLO

DESTINAZIONE D'USO

RITROVAMENTO

DATAZIONE: ROMANA

Area antropica con frammenti di fittili, ceramica ad impasto ("da cucina"?), a vernice rossa, nera e pareti sottili grigie. Frammento di ansa decorata in bronzo.

NOTIZIE DI ARCHIVIO

Scheda n. 14 del Museo Archeologico Nazionale di Parma cfr. Scheda n.196 del Gruppo Quingento.

BIBLIOGRAFIA

DATA

23-01-1990

SEGNALAZIONE DI

Gruppo Quingento

VERIFICATA DA

NUMERO COMUNE

NUMERO PROGRESSIVO

87

PROVINCIA

PARMA

COMUNE

PARMA

FRAZIONE

RAVADESE

LOCALITA'

BORGARELLA - Q.RE SPIP

TOPONIMO

IGM

CTR

COORDINATE

GEOMORFOLOGIA

ESTENSIONE

30x30 mt

VINCOLO

DESTINAZIONE D'USO

agricolo

RITROVAMENTO

DATAZIONE: ETA' ROMANA

Frammenti di ceramica a vernice rossa e nera, ad impasto, grigia a pareti sottili, numerose scorie di ferro.

NOTIZIE DI ARCHIVIO

Archivio Topografico Museo Archeologico scheda 302.

BIBLIOGRAFIA

DATA

27-08-1996

SEGNALAZIONE DI

Gruppo Quingento

VERIFICATA DA

NUMERO COMUNE

NUMERO PROGRESSIVO

88

PROVINCIA

PARMA

COMUNE

PARMA

FRAZIONE

UGOZZOLO

LOCALITA'

CIMITERO

TOPONIMO

IGM

CTR

COORDINATE

GEOMORFOLOGIA

ESTENSIONE

50x50 mt

VINCOLO

DESTINAZIONE D'USO

agricolo

RITROVAMENTO

DATAZIONE: ETA' ROMANA

Affioramento a chiazze di materiale ceramico, laterizi, fr. d'anfore. Presenza di ceramica a pareti sottili, ad impasto, verniciata rossa e nera, pezzi di piombo, vetro

NOTIZIE DI ARCHIVIO

Archivio Topografico Museo Archeologico, scheda 175.

BIBLIOGRAFIA

DATA

24-09-1991

SEGNALAZIONE DI

Gruppo Quingento

VERIFICATA DA

NUMERO COMUNE

NUMERO PROGRESSIVO

89

PROVINCIA

PARMA

COMUNE

PARMA

FRAZIONE

LOCALITA'

Q.RE SPIP - VIA BURLA

TOPONIMO

IGM

CTR

COORDINATE

GEOMORFOLOGIA

ESTENSIONE

VINCOLO

DESTINAZIONE D'USO

agricolo/urbanizzato

RITROVAMENTO

DATAZIONE: ETA' MODERNA/ROMANA/DEL FERRO

Segnalato come affioramento moderno/romano (da cui oltre a materiale moderno proveniva ceramica depurata, terra sigillata norditalica, grigia a pareti sottili, anello digitale in mistura, tetradramma alessandrino III sec. d. C.) è stato oggetto di scavo archeologico, che ha messo in luce sotto la fase romana una importantissima fase insediativa dell'età del ferro.

NOTIZIE DI ARCHIVIO

Archivio Topografico Museo Archeologico scheda 270.

BIBLIOGRAFIA

D. LOCATELLI, L. MALNATI, D.F. MARAS, "Storie della prima Parma, Etruschi, Galli, Romani: le origini della città alla luce delle nuove scoperte archeologiche", Catalogo Mostra, Parma Museo Archeologico Nazionale di Parma (12 gennaio- 2 giugno 2013), Parma 2013.

DATA

10-09-1998

SEGNALAZIONE DI

Gruppo Quingento

VERIFICATA DA

NUMERO COMUNE

NUMERO PROGRESSIVO

90

PROVINCIA

PARMA

COMUNE

PARMA

FRAZIONE

LOCALITA'

STRADA BURLA

TOPONIMO

IGM

CTR

COORDINATE

GEOMORFOLOGIA

ESTENSIONE

50x50 mt

VINCOLO

DESTINAZIONE D'USO

agricolo

RITROVAMENTO

DATAZIONE: ETA' ROMANA

Molti frammenti laterizi e scarsi frammenti ceramici.

NOTIZIE DI ARCHIVIO

Archivio Topografico Museo Archeologico scheda 218.

BIBLIOGRAFIA

DATA

26-09-1993

SEGNALAZIONE DI

Gruppo Quingento

VERIFICATA DA

NUMERO COMUNE

NUMERO PROGRESSIVO

91

PROVINCIA

PARMA

COMUNE

PARMA

FRAZIONE

UGOZZOLO

LOCALITA'

TOPONIMO

IGM

CTR

COORDINATE

GEOMORFOLOGIA

ESTENSIONE

VINCOLO

DESTINAZIONE D'USO

RITROVAMENTO

DATAZIONE: ETA' MEDIEVALE - RINASCIMENTALE

In un sito già segnalato, durante i lavori per la realizzazione di una strada raccolti fr. di ceramica rinascimentale.

NOTIZIE DI ARCHIVIO

Archivio Topografico Museo Archeologico, scheda 187bis.

BIBLIOGRAFIA

DATA

09-04-2002

SEGNALAZIONE DI

Gruppo Quingento

VERIFICATA DA

NUMERO COMUNE

NUMERO PROGRESSIVO

92

PROVINCIA

PARMA

COMUNE

PARMA

FRAZIONE

UGOZZOLO

LOCALITA'

VILLA PESCHIERA

TOPONIMO

IGM

CTR

COORDINATE

GEOMORFOLOGIA

ESTENSIONE

VINCOLO

DESTINAZIONE D'USO

agricolo

RITROVAMENTO

DATAZIONE: ETA' ROMANA

Segnalazione fatta al Gruppo Quingento, che non ha però mai visitato il sito.

NOTIZIE DI ARCHIVIO

Archivio Topografico Museo Archeologico scheda 294.

BIBLIOGRAFIA

DATA

12-11-1996

SEGNALAZIONE DI

Gruppo Quingento

VERIFICATA DA

NUMERO COMUNE

NUMERO PROGRESSIVO

93

PROVINCIA

PARMA

COMUNE

PARMA

FRAZIONE

PEDRIGNANO

LOCALITA'

CASE MELI

TOPONIMO

IGM

CTR

COORDINATE

GEOMORFOLOGIA

ESTENSIONE

pochi metri

VINCOLO

DESTINAZIONE D'USO

agricolo

RITROVAMENTO

DATAZIONE: ETA' ROMANA

Il sito è diviso da un fosso e da un filare di gelsi. Sono presenti frr. di anse d'anfora, ceramica ad impasto, vernice nera, grigia a pareti sottili.

NOTIZIE DI ARCHIVIO

Archivio Topografico Museo Archeologico scheda 309.

BIBLIOGRAFIA

DATA

04-05-1996

SEGNALAZIONE DI

Gruppo Quingento

VERIFICATA DA

NUMERO COMUNE

NUMERO PROGRESSIVO

94

PROVINCIA

PARMA

COMUNE

PARMA

FRAZIONE

PIZZOLESE

LOCALITA'

A OVEST DEL CANALE NAVIGLIO

TOPONIMO

IGM

CTR

COORDINATE

GEOMORFOLOGIA

ESTENSIONE

VINCOLO

DESTINAZIONE D'USO

RITROVAMENTO

DATAZIONE: ETA' ROMANA

Sito già segnalato come area d'affioramento di materiali romani, ma non più rilevabile: l'area a sud della strada costruita, l'area a nord adibita a corte di casa colonica.

NOTIZIE DI ARCHIVIO

Prima segnalazione: Giuseppe Zanzucchi, 1984.
Archivio Topografico Museo Archeologico, scheda 123, del 23-01-1990.

BIBLIOGRAFIA

DATA

23-01-1990

SEGNALAZIONE DI

M. Catarsi

VERIFICATA DA

NUMERO COMUNE

NUMERO PROGRESSIVO

95

PROVINCIA

PARMA

COMUNE

PARMA

FRAZIONE

LOCALITA'

FONDO BURLA

TOPONIMO

IGM

CTR

COORDINATE

GEOMORFOLOGIA

ESTENSIONE

VINCOLO

DESTINAZIONE D'USO

RITROVAMENTO

DATAZIONE: NON DESCRITTA

Scheda bianca, oggi area urbanizzata.

NOTIZIE DI ARCHIVIO

Archivio Sovrintendenza scheda 27.

BIBLIOGRAFIA

DATA

SEGNALAZIONE DI

VERIFICATA DA

NUMERO COMUNE

NUMERO PROGRESSIVO

96

PROVINCIA

PARMA

COMUNE

PARMA

FRAZIONE

RAVADESE

LOCALITA'

SPIP

TOPONIMO

VIA GRILLIET/VIA FORLANINI

IGM

CTR

COORDINATE

GEOMORFOLOGIA

ESTENSIONE

VINCOLO

DESTINAZIONE D'USO

RITROVAMENTO

DATAZIONE: ETA' DEL BRONZO

Da una trincea materiali dell'eta' del bronzo in sezione.

NOTIZIE DI ARCHIVIO

Archivio Sovrintendenza scheda 222.

BIBLIOGRAFIA

DATA

1992

SEGNALAZIONE DI

VERIFICATA DA

NUMERO COMUNE

NUMERO PROGRESSIVO

97

PROVINCIA

PARMA

COMUNE

PARMA

FRAZIONE

UGOZZOLO

LOCALITA'

TOPONIMO

CA' CONTI / CATTABIANA (DEPURATORE?)

IGM

CTR

COORDINATE

GEOMORFOLOGIA

ESTENSIONE

20x20 mt

VINCOLO

DESTINAZIONE D'USO

agricolo

RITROVAMENTO

DATAZIONE: ETA' ROMANA

Frr. di manubriati, anse d'anfora, doli, ceramica a vernice rossa, grigia a pareti sottili, d'impasto.
Frr. di vetro, 11 monete, 2 anelli in bronzo.

NOTIZIE DI ARCHIVIO

Archivio Sovrintendenza scheda 300.

BIBLIOGRAFIA

DATA

02-01-1992

SEGNALAZIONE DI

QUINGENTO

VERIFICATA DA

NUMERO COMUNE

NUMERO PROGRESSIVO

98

PROVINCIA

PARMA

COMUNE

PARMA

FRAZIONE

LOCALITA'

C/O S. GIOVANNI

TOPONIMO

UGOZZOLO

IGM

F 73 II NE 32 TPQ 07376500

CTR

COORDINATE

GEOMORFOLOGIA

ESTENSIONE

VINCOLO

DESTINAZIONE D'USO

RITROVAMENTO

DATAZIONE: ETA' MEDIEVALE - RINASCIMENTALE

In dispersione frammenti archeologici di età medievale - rinascimentale.

"Vicociolo" citato dal Drei il 24-06-1053.

NOTIZIE DI ARCHIVIO

F 73 II NE 32 TPQ 07376500

BIBLIOGRAFIA

G. DREI, Le carte degli archivi Parmensi dei sec. X-XI, pp. 205-207, Parma 1928.

DATA

SEGNALAZIONE DI

Bottazzi

VERIFICATA DA

NUMERO COMUNE

NUMERO PROGRESSIVO

99

PROVINCIA

PARMA

COMUNE

PARMA

FRAZIONE

LOCALITA'

PEDRIGNANO

TOPONIMO

STABILIMENTO BARILLA

IGM

CTR

COORDINATE

GEOMORFOLOGIA

ESTENSIONE

VINCOLO

DESTINAZIONE D'USO

RITROVAMENTO

DATAZIONE: ETA' RINASCIMENTALE - MODERNA

Nei campi antistanti a sud lo stabilimento in dispersione materiale ceramico di epoca rinascimentale - moderna.

NOTIZIE DI ARCHIVIO

BIBLIOGRAFIA

DATA

SEGNALAZIONE DI

Gruppo Quingento

VERIFICATA DA

NUMERO COMUNE

NUMERO PROGRESSIVO

100

PROVINCIA

PARMA

COMUNE

SORBOLO MEZZANI

FRAZIONE

LOCALITA'

VIA NOVELLA

TOPONIMO

IGM

CTR

COORDINATE

GEOMORFOLOGIA

ESTENSIONE

VINCOLO

DESTINAZIONE D'USO

RITROVAMENTO

Nel 2007 nell'ambito di un progetto per un fabbricato ad uso magazzino e per la logistica della Protezione Civile sono stati eseguiti due trincee archeologiche preventive che hanno dato esito negativo (Saggi Gea).

NOTIZIE DI ARCHIVIO

Trincee archeologiche preventive per Progetto fabbricato a duso magazzino e per la logistica della Protezione Civile, Gea 2007. Responsabile cantiere M.L. Sciarratta, funzionario dott.sa M. Catarsi.

BIBLIOGRAFIA

DATA

SEGNALAZIONE DI

VERIFICATA DA

NUMERO COMUNE

NUMERO PROGRESSIVO

101

PROVINCIA

PARMA

COMUNE

SORBOLO MEZZANI

FRAZIONE

LOCALITA'

SCUOLA ELEMENTARE "ORESTE BONI"

TOPONIMO

IGM

CTR

COORDINATE

GEOMORFOLOGIA

ESTENSIONE

VINCOLO

DESTINAZIONE D'USO

RITROVAMENTO

Nel 2007, saggio effettuato per ampliamento edificio scolastico con esito negativo ad eccezione dell'US 5 nella quale sono presenti due frustoli ceramici non databili: si tratta probabilmente di un suolo agricolo (Gea 2007).

Nel 2008 assistenza archeologica per scavo plinto ampliamento edificio scolastico con esito negativo ad eccezione dello strato di colore marrone grigiastro a matrice argillosa leggermente compatto con rari carboni e frammenti ceramici millimetrici (US 5) rinvenuto nei plinti 1-6 ad una quota variabile da 1,35 a 1,60 m dal piano campagna e già individuato nel 2007. L'assenza di strutture e l'esiguità della presenza di frammenti ceramici confermano l'ipotesi, già formulata nella fase di indagine preventiva, che si possa trattare di un suolo agricolo.

NOTIZIE DI ARCHIVIO

Saggio archeologico per ampliamento e ristrutturazione edificio scolastico, Gea 2007. Responsabile cantiere M.L. Sciarratta, funzionario dott.sa M. Catarsi.

Assistenza archeologica nel corso dello scavo per i plinti ampliamento edificio scolastico, Gea 2008. Responsabile cantiere M.L. Sciarratta, funzionario dott.sa M. Catarsi.

BIBLIOGRAFIA

DATA

SEGNALAZIONE DI

VERIFICATA DA

NUMERO COMUNE

NUMERO PROGRESSIVO

102

PROVINCIA

PARMA

COMUNE

SORBOLO MEZZANI

FRAZIONE

LOCALITA'

STRADA DELLE ORSOLINE

TOPONIMO

IGM

CTR

COORDINATE

GEOMORFOLOGIA

ESTENSIONE

VINCOLO

DESTINAZIONE D'USO

RITROVAMENTO

Nel corso della progettazione per l'impianto di un fotovoltaico sono state eseguite una serie di trincee esplorative (16) (Valle 2010). L'indagine archeologica nell'area in esame ha permesso di escludere la presenza di strutture o strati antropici all'interno dell'area di progetto, dove le trincee hanno evidenziato solo strati di origine naturale.

NOTIZIE DI ARCHIVIO

Sorbolo (PR), Strada delle Orsoline, Progetto impianto fotovoltaico valutazione del rischio archeologico e realizzazione di trincee esplorative. Valle 2010.

BIBLIOGRAFIA

DATA

SEGNALAZIONE DI

VERIFICATA DA

Soprintendenza	Committente	Località	Comune	Provincia	Data	Pag
SABAP Parma e Piacenza	Ditta Sani Trasporti srl	Bogolese	Sorbolo Mezzani	PR	03.09.2020	49 di 49

8.2 Tavole

